



من إصدارات دار الإفتاء الفلسطينية

عينة من
الاعتداءات الإسرائيلية
على المسجد الأقصى المبارك
منذ عام 1967م
حتى نهاية عام 2013م



دولة فلسطين
دار الإفتاء الفلسطينية

عينة من الاعتداءات الإسرائيلية
على المسجد الأقصى المبارك
منذ عام 1967م حتى نهاية عام 2013م

القدس
1435هـ - 2014م

الإشراف العام

الشيخ محمد أحمد حسين - المفتي العام للقدس والديار الفلسطينية

رئيس الفريق

الشيخ إبراهيم خليل عوض الله - الوكيل المساعد لدار الإفتاء الفلسطينية

فريق الإعداد والتحرير

مصطفى جميل أخرج

منسق أعمال الفريق

يوسف تيسير محمود

مونتاج وتصميم

هالة عقل

طباعة المادة وتدقيقها

فتوى شرعية

حكم زيارة المسلمين للأراضي الفلسطينية بعامة والمسجد الأقصى المبارك بخاصة في ظل

الظروف الحالية

الحمد لله رب العالمين، والصلاة والسلام على أشرف الخلق سيدنا محمد الأمين، وعلى آله وصحبه أجمعين، وبعد؛

ففي ظل تصاعد الهجمة الاحتلالية على مدينة القدس، سعياً لتهويدها بالكامل، ومحاولة طمس معالمها الإسلامية، ووضع اليد على المسجد الأقصى المبارك، وتدنيس رحابه يوماً باقتحام المستوطنين، وإقامتهم الشعائر والترانيم التوراتية المزعومة، بمشاركة حاخامات وقادة سياسيين تحت حماية أفراد شرطة الاحتلال، لفرض واقع جديد، وتمهيداً للتقسيم الزمني والمكاني للمسجد الأقصى المبارك بين المسلمين واليهود، إضافة إلى التهديد بهدم المسجد الأقصى؛ بهدف إقامة الهيكل المزعوم على أنقاضه، لا قدر الله، فإننا نود التأكيد على فتاونا السابقة بالخصوص، والتي تؤكد الآتي:

أولاً: إن رحاب المسجد الأقصى المبارك، وأسواره وأبنيته، وأفنيته، وقبابه، وأروقته، ومصاطبه، وأسفل المسجد الأقصى وأعلاه هي وقف إسلامي إلى قيام الساعة، وهي حق خالص للمسلمين لا يشاركونهم فيه أحد، فالمسجد الأقصى المبارك اسم لكل ما دار حوله السور الواقع في أقصى الزاوية الجنوبية الشرقية من مدينة القدس القديمة المسورة بدورها، ويشمل كلاً من قبة الصخرة المشرفة، (ذات القبة الذهبية) والموجودة في موقع القلب بالنسبة إلى المسجد الأقصى، والمصلى القبلي، (ذي القبة الرصاصية

السوداء)، والواقع أقصى جنوب المسجد الأقصى، ناحية (القبلة)، فضلاً عن نحو 200 معلّمٍ آخر، ما بين مصليات، ومبانٍ، وقباب، وأروقة، ومدارس، وأشجار، ومحاريب، ومنابر، ومآذن، وأبواب، وآبار، ومكتبات؛ يقول مجير الدين الحنبلي في كتابه (الأنس الجليل): "إنّ المتعارف عند الناس أنّ الأقصى من جهة القبلة الجامع الميني في صدر المسجد الذي فيه المنبر والحراب الكبير، وحقيقة الحال أنّ الأقصى اسم لجميع المسجد مما دار عليه السور، فإن هذا البناء الموجود في صدر المسجد وغيره، من قبة الصخرة والأروقة وغيرها محدثة، والمراد بالأقصى ما دار عليه السور" [الأنس الجليل بتاريخ القدس والجليل: 20/1]، قال تعالى: {سُبْحَانَ الَّذِي أَسْرَى بِعَبْدِهِ لَيْلًا مِنَ الْمَسْجِدِ الْحَرَامِ إِلَى الْمَسْجِدِ الْأَقْصَى الَّذِي بَارَكْنَا حَوْلَهُ لِنُرِيَهُ مِنْ آيَاتِنَا إِنَّهُ هُوَ السَّمِيعُ الْبَصِيرُ} [الإسراء: 1]

ثانياً: إن السيادة على المسجد الأقصى المبارك والولاية عليه، حق قرره الله لهذه الأمة الإسلامية وحدها، وورثته عن نبيها عليه الصلاة والسلام، وسلفها الصالح، وترعى هذا الحق دائرة الأوقاف الإسلامية في القدس، تحت إشراف وزارة الأوقاف والشؤون والمقدسات الإسلامية الأردنية.

ثالثاً: إن المسجد الأقصى المبارك هو جزء من عقيدة المسلمين؛ لارتباطه بمعجزة الإسراء والمعراج، وهو قبلة المسلمين الأولى، فقد صلى المسلمون قبل بيت المقدس ستة عشر شهراً بعد الهجرة إلى المدينة المنورة، ثم تحولوا بأمر الله تعالى إلى بيت الله الحرام في مكة المكرمة، قال تعالى: {قَدْ نَرَى تَقَلُّبَ وَجْهِكَ فِي السَّمَاءِ فَلَنُوَلِّيَنَّكَ قِبْلَةً

تَرْضَاهَا، فَوَلَّ وَجْهَكَ شَطْرَ الْمَسْجِدِ الْحَرَامِ وَحَيْثَمَا كُنْتُمْ فَوَلُّوا وُجُوهَكُمْ
شَطْرَهُ {البقرة: 144}.

رابعاً: إن المسجد الأقصى المبارك مرتبط بعبادة المسلمين؛ فقد دعا النبي، صلى الله
عليه وسلم، إلى شد الرحال إليه، فقال: «لَا تُشَدُّ الرَّحَالُ، إِلَّا إِلَى ثَلَاثَةِ مَسَاجِدَ: مَسْجِدِ
الْحَرَامِ، وَمَسْجِدِ الْمَدِينَةِ، وَالْمَسْجِدِ الْأَقْصَى» لصحيح البخاري، أبواب التطوع، باب فضل الصلاة في مسجد
مكة والمدينة.

خامساً: إن فلسطين أرض باركها الله في كتابه العزيز، وأسرى إليها برسوله
المصطفى، صلى الله عليه وسلم، وأخبر الله عن ذلك، فقال تعالى: {سُبْحَانَ الَّذِي
أَسْرَى بِعَبْدِهِ لَيْلًا مِنَ الْمَسْجِدِ الْحَرَامِ إِلَى الْمَسْجِدِ الْأَقْصَى الَّذِي بَارَكْنَا حَوْلَهُ لِنُرِيَهُ
مِنَ آيَاتِنَا إِنَّهُ هُوَ السَّمِيعُ الْبَصِيرُ} [الإسراء: 1]، وقال تعالى: {وَنَجَّيْنَاهُ وَلُوطًا إِلَى الْأَرْضِ
الَّتِي بَارَكْنَا فِيهَا لِلْعَالَمِينَ} [الأنبياء: 71].

وإن من أبرز واجبات الأمة الإسلامية أن تعمل جهدها لتحرير هذه الأرض
المباركة، ومسجدها الأقصى، حتى تكون مفتوحة لمن يشد الرحال إليها، ابتغاء رضوان
الله وثوابه، ومن المؤكد أن شد الرحال إلى المسجد الأقصى في ظل الاحتلال يختلف
عنه في ظل الحرية والأمان، فإذا أدرك المسلمون مدى مسؤوليتهم وواجبهم نحو
الأرض الفلسطينية والقدس ومقدساتها، فلا يوجد ما يمنع شرعاً من زيارتها، في إطار
الضوابط الشرعية الآتية:

- رفض تكريس الوضع الاحتلالي للأرض الفلسطينية والقدس والمسجد
الأقصى المبارك.

- تجنب الخوض في أي إجراء يصب في مصلحة تطبيع علاقات المسلمين مع الاحتلال، الذي يأسر أرضنا وشعبنا وقدسنا وأقصانا.
 - التنسيق مع الجهات الفلسطينية المسؤولة، التي تتولى المسؤولية عن زيارات الأرض المحتلة.
 - أن تكون الزيارة للأرض الفلسطينية تأكيداً لهويتها العربية والإسلامية، ورفضاً للاحتلال، وعوداً للمرابطين فيها على الصمود حتى التحرير.
- سادساً: ندعو كل من يستطيع من أبناء فلسطين، وخارجها إلى وجوب شد الرحال إلى المسجد الأقصى المبارك؛ لاعماره، والصلاة فيه، وتكثير سواد المسلمين المرابطين في رحابه، إلى أن يقضي الله أمراً كان مفعولاً.
- والله يقول الحق وهو يهدي السبيل

المقدمة:

قال الله سبحانه وتعالى: {سُبْحَانَ الَّذِي أَسْرَى بِعَبْدِهِ لَيْلًا مِنَ الْمَسْجِدِ الْحَرَامِ إِلَى الْمَسْجِدِ الْأَقْصَى الَّذِي بَارَكْنَا حَوْلَهُ لِنُرِيَهُ مِنْ آيَاتِنَا إِنَّهُ هُوَ السَّمِيعُ الْبَصِيرُ}، (الإسراء: 1)

فمنذ احتلال السلطات الإسرائيلية للقدس عام 1967م، أظهرت النوايا الخفية لها، وأهدافها المرسومة منذ مئات السنين، والرامية إلى تدمير المسجد الأقصى المبارك، ثم بناء (الهيكل المزعوم) مكانه، فقد عملت منذ استيلائها على المدينة المقدسة على تشويه المعالم الإسلامية وتدميرها، والحفر تحت المسجد الأقصى، سعياً لتحقيق حلمها في العثور على آثار للهيكل المزعوم، لتقوم ببنائه من جديد؛ وليكون محجاً لليهود من جميع أنحاء العالم.

من هنا تأتي أهمية إلقاء الضوء على الممارسات والاعتداءات والانتهاكات الإسرائيلية شبه اليومية على المسجد الأقصى المبارك، ورصدها وتوثيقها، سواء أكانت الرسمية منها، أم غير الرسمية (الشعبية) منذ احتلال المدينة عام 1967م إلى نهاية عام 2013م، خاصة تلك التي كانت تمس المسجد الأقصى المبارك بشكل مباشر؛ كالحفريات والأنفاق، ومحاولات التفجير والحرق، وصولاً إلى الممارسات الاستفزازية شبه اليومية للمسلمين الذين يؤمنون ذلك المسجد، والتي منها: تهجير المقدسين وسحب هوياتهم؛ وإصدار القوانين المجحفة بحقهم؛ التي تهدف من خلالها إلى إفراغ القدس من سكانها الأصليين، فديدنها الدائم منع المصلين المسلمين من الوصول إلى المسجد الأقصى؛ إلا المسنين منهم، إضافة إلى الاستيطان وما جره من

نكبات طالت الأرض بالصادرة، والإنسان المقدسي بالقتل والترعيب والاعتقال، ومحاولة طمس الهوية العمرانية المقدسية التاريخية أو تشويهها. كما ارتكبت دولة الاحتلال لهذه الغاية العديد من الانتهاكات والاعتداءات على المسجد الأقصى لإنهاء التعلق الديني بالمدينة، ولتحقيق حلمها في إقامة هيكلها المزعوم.

ومن أبرز الاعتداءات الإسرائيلية على المسجد الأقصى المبارك منذ عام 1967م

حتى نهاية عام 2013م:

التاريخ	الحدث
1967	
1967/6/7م	الجنرال موردخاي غور في سيارة نصف مجنزرة، يستولي على المسجد الأقصى المبارك، في اليوم الثالث من بداية الحرب.
1967/6/7م	سلطات الاحتلال الإسرائيلية تصدر بعد احتلالها الجزء الشرقي من القدس مفاتيح بوابة المغاربة للمسجد الأقصى المبارك، ولم تعدها إلى الآن.
1967/6/9م	المواطنون الفلسطينيون يجرمون من إقامة صلاة الجمعة في المسجد الأقصى المبارك على وقتها، وذلك على إثر الاحتلال الإسرائيلي للمدينة المقدسة، وكانت هذه أول مرة تتعطل فيها شعائر الصلاة، منذ تحرير صلاح الدين الأيوبي للقدس من الصليبيين في عام 1187م، وتكرر هذا الأمر يوم الجمعة 19/10/1990م، حينما اضطرت أئمة المسجد إلى تأخير صلاة الجمعة لمدة ساعة؛ بسبب منع القوات الإسرائيلية المصلين من الوصول إلى الأقصى.

<p>الحاخام شلومو غورن "الحاخام الأكبر للجيش الإسرائيلي" وخمسون من أتباعه يقيمون صلاة دينية في ساحة المسجد الشريف، ويقول: "إن بعض أقسام منطقة المسجد ليست من أقسام جبل الهيكل، ولذلك فإن تحريم الشريعة اليهودية لا يشمل تلك المناطق، وبضيف أنه توصل إلى تلك النتائج بعد القيام بقياسات وشهادات تستند إلى علم الحفريات".</p>	<p>1967/6/15م</p>
<p>محكمة الاستئناف الشرعية الإسلامية ترفض طلباً لمؤسسة ماسونية أميركية من أجل بناء هيكل سليمان في منطقة المسجد بكلفة (100) مليون دولار.</p>	<p>1967/7/15م</p>
<p>الرئاسة الروحية لليهود تضع إشارات خارج منطقة المسجد، بموجب تعاليم الشريعة اليهودية حول منع اليهود من دخول المسجد.</p>	<p>1967/8/22م</p>
<p>المسلمون يحتجون على إلغاء الرسوم المفروضة على الزوار عند دخول المسجد؛ ووزارة الدفاع الإسرائيلية تعلن أن إدارة الوقف الإسلامي تستطيع أن تجمع رسوم زيارة المساجد المسقوفة فقط.</p>	<p>1967/9/10م</p>
<p>1969</p>	
<p>المستشار القانوني للمحكمة "زفي بارليف" يوضح أن اليهود يجب أن لا يسمح لهم بالصلاة في منطقة المسجد، وذلك بناء على أمر مؤقت ضد وزير الشرطة "شلومو هليل".</p>	<p>1969/4/15م</p>
<p>السلطات الإسرائيلية استولت على الزاوية الفخرية التي تقع في الجهة الجنوبية الغربية من ساحة المسجد الأقصى المبارك.</p>	<p>1969/6/16م</p>

القوات الإسرائيلية استولت على المدرسة التكنزية، التي تعرف بالحكمة، وتقع عند باب السلسلة، ويستخدمها الجنود موقعاً عسكرياً لهم الآن.	1969/6/24م
الإرهابي "دينس روهان" اقتحم ساحات المسجد الأقصى المبارك، وتمكن من الوصول إلى المنبر، وأضرم النار فيه؛ في محاولة لتدمير المسجد، وقد أتت النيران على مساحة واسعة منه، إلا أن المواطنين العرب حالوا دون امتدادها إلى مختلف أنحاء المسجد.	1969/8/21م
اعتقال سائح استرالي، من أعضاء كنيسة الله، بتهمة تدبير حادث إحراق المسجد الأقصى المبارك.	1969/8/23م

1970

الحكمة الإسرائيلية العليا تقرر أنه لا سلطة قضائية لها في الأمور التي تتعلق بمحقوق مختلف الهيئات الدينية ومطالبها، ولذلك لا تتدخل في قضية منع الحكومة اليهود من إقامة الصلاة في الأقصى.	1970/9/16م
--	------------

1976

القاضية "روث أود" من المحكمة المركزية الإسرائيلية تقرر أن لليهود الحق في الصلاة داخل المسجد.	1976/1/28م
ما يسمى بوزير الشؤون الدينية "اسحق رافائيل" يقول: إن الصلاة في منطقة المسجد هي مسألة تتعلق بالشريعة اليهودية، وهي ليست من اختصاصه.	1976/2/1م

<p>الحكمة المركزية في القدس ترد قرار القاضية أود الصادر في 1976/1/28م، وتقرر أن محاولة الشبان الثمانية لإقامة الصلاة في المسجد جرت بصورة تظاهرة، وأنهم مذنبون في طريقة تصرفهم.</p>	<p>1976/7/1م</p>
<p>1979</p>	
<p>انتشار شائعات حول اعتزام جماعة أتباع كهانا، وطلاب مدارس دينية إقامة الصلاة في المسجد، يؤدي إلى تجمع حوالي ألفين من الشباب العرب المسلمين بالهروات والحجارة في ساحة الأقصى، ورجال الشرطة يقومون بتفريقهم.</p>	<p>1979/3/25م</p>
<p>تقديم طلب إلى المحكمة العليا لإلغاء المنع المفروض على تأدية الصلاة لليهود في الأقصى، في ضوء المادة الثالثة من القانون الجديد الذي صدر بشأن القدس، التي تؤكد على حرية الوصول إلى المسجد.</p>	<p>1979/8/3م</p>
<p>جماعة "غورشون سلمون" المتطرفة تحاول اقتحام المسجد الأقصى، إلا أن المواطنين تصدوا لها، وأفشلوا المحاولة، وعمل المتطرف "مائير كهانا" وجماعته على تكرار المحاولة، بدعم من قوات كبيرة من رجال الشرطة، إلا أن أكثر من عشرين ألف مواطن تصدوا لهم، وخاضوا مع الجنود مواجهات ضارية للدفاع عن المسجد، سقط خلالها عدد من الجرحى.</p>	<p>1979/8/14م</p>
<p>الشرطة الإسرائيلية تطلق وابلاً كثيفاً من الرصاص على المصلين المسلمين في المسجد الأقصى المبارك، مما أدى إلى إصابة العشرات منهم بجراح.</p>	<p>1979/11/11م</p>

1980

الخلاعات اليهود يعقدون مؤتمراً عاماً في القدس المحتلة، خططوا خلاله للسيطرة على المسجد الأقصى المبارك.

1980/4/19م

1981

أفراد من حركة أمناء جبل الهيكل اقتحموا المسجد الأقصى المبارك، ورافقهم الخاخام "موشي شيغل"، وبعض قادة حركة هاتحيا، وأرادوا الصلاة فيه وهم يرفعون العلم الإسرائيلي، ويحملون كتب التوراة، وقد أخرجوا بالقوة.

1981/1/3م

محاولة 25 متطرفاً يهودياً الدخول إلى ساحات المسجد الأقصى المبارك، وقد تمكن حراس المسجد الأقصى من منعهم من الدخول، وبقي المتطرفون خارج باب المغاربة، وبعدها انضم إليهم فوج آخر، وقاموا بالضجيج والصياح، وأداء الصلوات التلمودية هناك.

1981/5/7م

الإعلان عن اكتشاف نفق يمتد من أسفل المسجد الأقصى، ويبدأ من حائط البراق، وقد طلب كل من وزير الأديان السابق "أهارون أبو حصيرة" ووزير الدفاع "أرائيل شارون" إحاطة الموضوع بسرية تامة، وقالت التقارير: إن ما يسمى بخاخام حائط المبكى وعمل من وزارة الشؤون الدينية قاموا بحفر السرداب، وكان العمل قد بدأ قبل شهر، وقد أمر كبير الخلاعات "شلومو غورن" بإغلاق الممر نظراً لحساسية الموضوع.

1981/8/28م

عالم الآثار الإسرائيلي البرفسور "يغئال يادين" يحذر من الحفريات أسفل المسجد الأقصى المبارك.	1981/8/29م
استمرار الحفريات بمحاذاة المسجد الأقصى المبارك تؤدي إلى تصدع خطير في الأبنية الإسلامية الملاصقة للصور الغربي.	1981/8/31م
لجنة إعمار المسجد الأقصى المبارك قامت ببناء حائط خراساني في بئر قايتباي، وذلك لمنع دخول اليهود إلى أسفل ساحات الأقصى من الجهة الغربية.	1981/9/3م

1982

رئيس مجموعة أمناء جبل الهيكل "غرشون سلمون" يقتحم ساحة المسجد الأقصى المبارك لأداء الصلاة والشعائر الدينية، وأخرجه الحراس والمصلون المسلمون.	1982/2/24م
مجموعة من المتطرفين اليهود من مستوطني كريات أربع مزودة بالأسلحة النارية، حاولوا اقتحام المسجد الأقصى المبارك من باب السلسلة بعد أن اعتدت على حارسه.	1982/3/2م
العثور على طرد يحتوي على قنبلة وهمية ورسالة تهديد عند باب المسجد الأقصى المبارك، اشتملت القنبلة الوهمية على جهاز توقيت، ورايو ترانزستور، وقد وقعت الرسالة من قبل ما يسمى روابط القرى، وحركة الخلاص "كهانا" و "أمناء جبل الهيكل".	1982/4/8م

اعتداء آثم على المسجد الأقصى المبارك نفذه أحد الجنود الإسرائيليين، ويدعى "هاري غولدمن"، الذي أطلق وابلًا من الرصاص بشكل عشوائي مما أدى إلى استشهاد عدد من المواطنين، وجرح آخرين.

1982/4/11م

1983

تشكيل حركة متطرفة في إسرائيل وأمريكا مهمتها إعادة بناء جبل الهيكل في موقع المسجد الأقصى، وذكرت مجلة "أكزوكوتيب انتيليجانت ريبورت" الأمريكية أن هذه اللجنة تحمل اسم "كين هارهيبت".

1983/1/20م

الشرطة الإسرائيلية تعتقل 40 يهودياً بتهمة التخطيط لدخول المسجد الأقصى بالقوة، وكانت الشرطة قد اكتشفت أربعة من اليهود المسلحين يحاولون اقتحام الممر الأرضي، المعروف بإسطبلات الملك سليمان المؤدي إلى المصلى الرواني، وقام رجال الشرطة بمحاصرة بيت الحاخام "يسرائيل أريئيل" الرئيس السابق لسكان ييمت المتدينين، ولدى تفتيش بيوت آخرين اكتشفت مجموعة من الأسلحة ورسومات لجبل الهيكل.

1983/3/10م

إلقاء القبض على مجموعة يهودية متطرفة حاولت اقتحام المسجد الأقصى المبارك ليلاً من طرفه الجنوبي، وكان بعض أفراد المجموعة مدججين بالسلاح، ويرتدون الزي العسكري الإسرائيلي، ويحملون معاول وأكياس ملاءى بالمتفجرات، وذكر أن هؤلاء من مستوطني كريات أربع ومن طلاب مدرستها الدينية، وهم أعضاء في حركة

1983/3/10م

<p>كاخ التي يتزعمها "مئير كهانا"، وذكر راديو إسرائيل أنه وجد بحوزة أفراد المجموعة بعض المواد الغذائية والملابس التي تمكنهم من البقاء فترة طويلة داخل المسجد الأقصى، وأضاف أن أفراد المجموعة كانوا مزودين بالأسلحة الرشاشة التي يستخدمها الجيش الإسرائيلي من طراز عوزي وبنادق من طراز (إم 16) ومسدسات.</p>	
<p>إحباط محاولة لاقتحام المسجد الأقصى المبارك من قبل متطرفين يهود أرادوا احتلاله وقبة الصخرة وإقامة مركز للدراسات الدينية.</p>	<p>1983/3/11م</p>
<p>اكتشاف فتحات جديدة عدة تحت الحائط الجنوبي للمسجد الأقصى المبارك، حيث يعتقد أن المتطرفين اليهود قاموا بحفرها أثناء محاولتهم اقتحام المسجد.</p>	<p>1983/3/12م</p>
<p>مجموعة ما يسمى بأمناء جبل البيت توجه دعوة لإقامة تجمع داخل باب المغاربة قرب ساحة البراق.</p>	<p>1983/4/3م</p>
<p>جماعة ما يسمى بأمناء جبل الهيكل تعتزم الدخول إلى المسجد الأقصى لتأدية ما يسمى صلاة عيد الاستقلال، وذلك وفق منشورات ألصقتها على الجدران.</p>	<p>1983/4/16م</p>
<p>جماعة من المتطرفين، من أعضاء جمعية أمناء جبل الهيكل، يؤدون الصلاة أمام باب المغاربة خارج بلحات المسجد الأقصى المبارك، وقد سمح لهؤلاء بتأدية الصلاة بناء على قرار من محكمة العدل العليا الإسرائيلية.</p>	<p>1983/5/13م</p>

1984

<p>حركة متطرفة، تطلق على نفسها اسم "مخلصي المسجد" تعتزم</p>	<p>1984/3/24م</p>
---	-------------------

إقامة صلوات عيد الفصح، وتقديم القرابين في المسجد الأقصى المبارك، وذكر التلفزيون الإسرائيلي أن هذه الحركة أبلغت رئيس الوزراء ووزيرى الداخلية والأديان بذلك.

انهيار الدرج المؤدى إلى مدخل المجلس الإسلامى الأعلى، حيث اكتشفت ثغرة طولها ثلاثة أمتار وعرضها متران وعمقها أكثر من عشرة أمتار، تؤدى إلى نفق طويل حفرتة دائرة الآثار الإسرائيلية بمحاذاة السور الغربى الخارجى للمسجد الأقصى المبارك، ويمتد من باب المغاربة حتى باب المجلس الذى يضم مكاتب دائرة الأوقاف العامة، مما يهدد عمارة المجلس الإسلامى الأعلى بالسقوط.

1984/3/29م

أفراد حرس الحدود الذين جىء بهم لتشديد الحراسة على المسجد الأقصى المبارك، ومنع اعتداءات المتطرفين اليهود عليه، يجوبون المسجد وساحاته، وهم يحملون السلاح فى أوقات الصلاة وغيرها، ويقومون بتصرفات لا تتناسب وقُدسية المسجد الأقصى كمكان عبادة، والحفريات التى تجرى بمحاذاة سور المسجد الأقصى الغربى قد أثرت على أساسات العمارات الإسلامىة الأثرىة الموجودة فوقها، مما أدى إلى تشقق جدران العمارات، ومن ضمنها مقر دائرة الأوقاف الإسلامىة.

1984/4/23م

1985

سمحت الشرطة الإسرائيلية للمتطرفين اليهود بأداء الطقوس فى المسجد الأقصى المبارك، بعد أن طلب عشرة منهم ذلك.

1985/8/21م

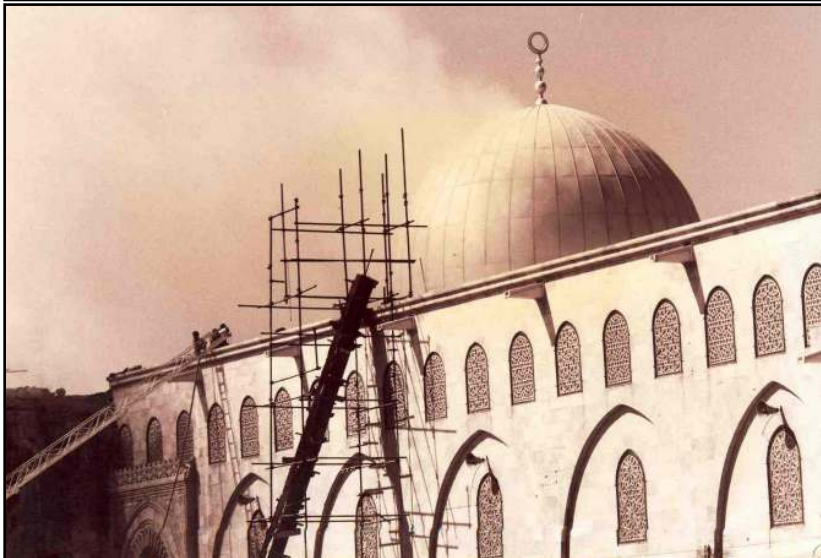
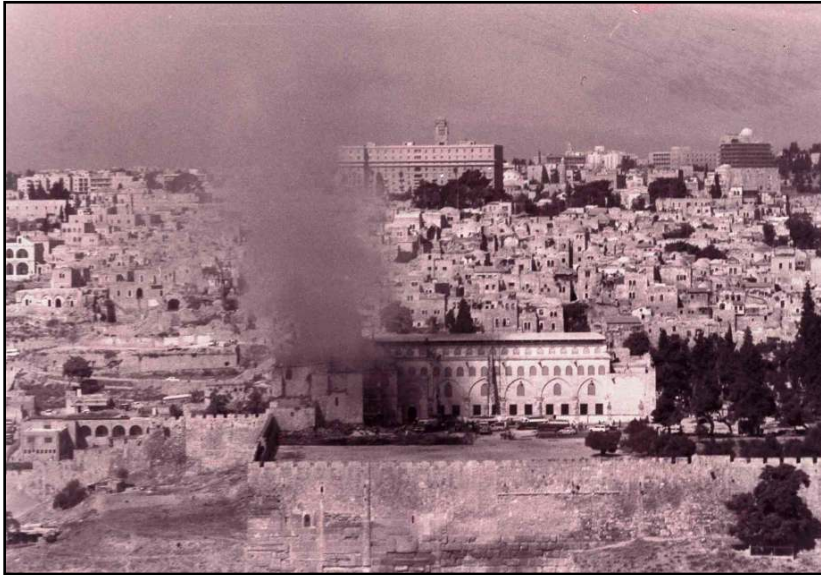

صور توضح حرق المسجد الأقصى المبارك



1986

عدد من الحاخامات يعقدون اجتماعاً خاصاً قرروا فيه بصورة نهائية السماح لليهود بأداء الطقوس في المسجد الأقصى المبارك، كما قرروا إنشاء كنيس يهودي في إحدى ساحاته.

1986/8/4م

1988

حفرت وزارة الأديان الإسرائيلية نفقاً بالقرب من باب الغواصة.

1988/7/2م

1989

لأول مرة؛ الشرطة الإسرائيلية تسمح رسمياً بإقامة صلوات للمتمدين اليهود على أبواب المسجد الأقصى المبارك.

1989/8/9م

1990

مجموعة من المتطرفين اليهود قامت بجولة في ساحات المسجد الأقصى المبارك، وذلك بمناسبة بدء السنة العبرية، وقام أحد اليهود بالنفخ في البوق الذي كان بحوزته بالقرب من باب الرحمة.

1990/9/19م

ارتكبت القوات الإسرائيلية مجزرة داخل المسجد، مما أدى إلى استشهاد (20) مصلياً، وإصابة أكثر من 200 بجراح.

1990/10/8م

الشرطة الإسرائيلية تسمح لعشرة متطرفين من أعضاء حركة (كاخ) العنصرية بالدخول إلى ساحة المسجد، حيث قاموا باستعراض استفزازي، ورددوا شعارات ضد العرب والمسلمين.

1990/12/8م

مجموعة من عشرة أفراد من حركة أمناء جبل الهيكل يتزعمها رئيس الحركة "غرشون سلامون" تحاول الدخول إلى المسجد الأقصى المبارك رغم وجود قرار من الشرطة بمنع الزيارة.

1990/12/27م

1992

حوالي خمسين متطرف تجمعوا عند مدخل المسجد الأقصى المبارك ورفعوا شعارات تدعو إلى إعادة بناء الهيكل مكان المسجد الأقصى. 1992/4/2م

1994

مجموعة من ستة أشخاص من المتطرفين دخلوا المسجد الأقصى المبارك، الساعة الثامنة والنصف صباحاً، وتجولوا في ساحاته، وغادروا الساعة الحادية عشرة والنصف. 1994/7/13م

متطرفان دخلا إلى ساحات المسجد الأقصى المبارك الساعة الثانية بعد الظهر عن طريق باب المغاربة، وخرجا أيضاً من ذات الطريق. 1994/7/13م

مجموعة من المتطرفين اليهود مكونة من ثمانية أشخاص دخلوا إلى ساحات المسجد الأقصى المبارك، عن طريق باب المغاربة الساعة الثامنة والنصف صباحاً، وخرجوا الساعة الحادية عشرة والنصف. 1994/7/16م

1996

حفريات إسرائيلية خطيرة تؤدي إلى اهتزازات في الحائط الجنوبي الغربي للمسجد الأقصى المبارك. 1996/7/7م

متطرفون يهود يطالبون ننتياهو رئيس الوزراء الإسرائيلي بتقسيم المسجد الأقصى المبارك. 1996/7/14م

افتتاح نفق تحت السور الغربي للمسجد الأقصى، ومظاهرات صاحبة في القدس وسائر المناطق طيلة أسبوع كامل. 1996/9/24م

وضع الحواجز العسكرية على مداخل المسجد الأقصى، ومنع الشباب الذين تقل أعمارهم عن (35) سنة من الوصول إلى 1996/10/4م

المسجد الأقصى المبارك للصلاة فيه.	
1997	
استمرار الحفريات الإسرائيلية من الجنوب الغربي للمسجد الأقصى المبارك باتجاه الغرب بارتفاع 6-9 أمتار.	1997/1/28م
المستشار القضائي للحكومة الإسرائيلية يصدر قراراً يسمح لليهود بالصلاة في المسجد الأقصى المبارك بعد التنسيق مع الشرطة الإسرائيلية.	1997/3/11م
استغلال إسرائيل فرصة حفر مجاري من أجل القيام بحفريات جديدة قرب حائط البراق.	1997/4/1م
جماعة يهودية تخطط لإقامة الصلوات التلمودية في المسجد الأقصى المبارك.	1997/4/12م
جماعة جبل الهيكل تعتزم الصلاة في محيط المسجد الأقصى المبارك.	1997/4/24م
محاولة ثلاثة متطرفين يهود الدخول إلى المسجد الأقصى من باب المغاربة لأداء الصلاة اليهودية فيه.	1997/4/27م
نشر مخطط إسرائيلي لتوسيع ساحة (البراق الصغير) بالقرب من باب الحديد، الذي يجاذي الحائط الغربي للمسجد الأقصى وسط حي عربي.	1997/5/6م
محاولة مجموعة من اليهود المتطرفين الصلاة في رباط الكردي في القدس من الناحية الغربية من أسوار المسجد الأقصى المبارك.	1997/5/10م
محاولة مجموعة تضم (12) متطرفاً اقتحام المسجد الأقصى قبل الظهر.	1997/5/12م

نشر تفاصيل مشروع توسيع باحة (البراق) الذي أعلنت عنه وزارة الأديان الإسرائيلية مؤخراً.	1997/5/13م
إقامة نقطة مراقبة مجوار رباط الكردي.	1997/5/24م
حث اليهود على الصلاة في ساحات المسجد بأمر من الخانات المتطرفين.	1997/5/28م
حاشامات المستوطنين يطالبون بتقسيم المسجد الأقصى المبارك بين المسلمين واليهود.	1997/5/28
محاولة يهودية لدخول المسجد الأقصى المبارك.	1997/6/4م
محاولة اقتحام المسجد الأقصى المبارك.	1997/6/11م
محاولة اقتحام المسجد الأقصى المبارك.	1997/6/14م
متطرفون يهود يستعدون للاستيلاء على المسجد الأقصى المبارك	1997/6/20م
محاولة مجموعتين من المتطرفين اليهود لاقتحام المسجد الأقصى عبر بوابتي السلسلة والأسباط.	1997/12/24م
1998	
متطرفون يهود يصلون في المسجد الأقصى المبارك.	1998/7/12م
محاولتان للمتطرفين اليهود لاقتحام المسجد الأقصى المبارك من جهة باب المغاربة وباب القطنين لأداء طقوسهم الدينية.	1998/8/2م
جنود الاحتلال ينتهكون حرمة المسجد الأقصى المبارك، ويعتدون بالضرب المبرح على أحد المواطنين داخل ساحاته، ويهددون باقتحام المسجد الأقصى المبارك، والاحتلال يرفض إبعاد جنوده.	1998/8/26م
متطرف يهودي يحاول التسلل إلى باحة المسجد الأقصى من الجهتين	1998/9/9م

الأمامية والجنوبية.	
متطرفون يهود يحاولون دخول ساحات المسجد الأقصى المبارك بعد أن سمحت لهم الشرطة الإسرائيلية بذلك.	1998/9/27م
1999	
القاضي السابق (مناحيم ألون) يدعو إلى تقسيم المسجد الأقصى، ويعتبره الهيكل المزعوم.	1999/1/17م
استغلال قبة الصخرة في حملة دعائية للسياحة في إسرائيل، وذلك في إعلان نشرته وزارة السياحة الإسرائيلية.	1999/1/24م
كشف النقاب عن تخطيط أحد ناشطي اليمين الإسرائيلي المتطرف (دميان فاكوبيتش) لتنفيذ عملية تفجير كبيرة تهدف إلى نسف المسجد الأقصى المبارك، وذلك حسب اعترافاته.	1999/1/27م
الشرطة الإسرائيلية تسمح لتسعة عشر متطرفاً يهودياً من جماعة (أمناء جبل الهيكل) بدخول المسجد الأقصى المبارك، والتجول في ساحاته.	1999/4/4م
تسلل أحد المستوطنين إلى ساحة المسجد الأقصى المبارك، وقام بتصرفات استفزازية تسيء لقدسية المسجد، وذلك على مرأى من الشرطة الإسرائيلية، وقام حراس المسجد بإخراجه.	1999/6/8م
الحكمة العليا الإسرائيلية تصدر قراراً يسمح لما يسمى بجمعية (أمناء جبل الهيكل) بالدخول إلى المسجد الأقصى المبارك يوم "غد".	1999/7/21م
سلطات الاحتلال الإسرائيلي تغلق نافذة في جدار المسجد الأقصى	1999/8/10م

المبارك القديم، فتحت لغاية التهوية ومعالجة الرطوبة.	
الكشف عن مخططات إسرائيلية لهدم القصور الأموية المخاذية للمسجد الأقصى المبارك، وتوسيع حائط البراق بحجة تهوية المكان وتخريب المعالم الإسلامية.	1999/8/31م
الحكومة الإسرائيلية تبحث خططاً لفرض هيمنتها على المسجد الأقصى المبارك، مثل استبدال حراسه بوضع أبواب إلكترونية وسياح مكهرب.	1999/9/13م
دعوة ما يسمى (بأمناء جبل الهيكل) لاقتحام المسجد الأقصى المبارك، فيما يسمى بعيد المظلة لدى اليهود، وذلك يوم الاثنين 1999/9/27م.	1999/9/23م
قيام شركة إسرائيلية بلصق صورة للقدس يتوسطها المسجد الأقصى المبارك وقبة الصخرة المشرفة على زجاجات النبيذ.	1999/9/27م
الكشف عن قيام مجموعات يهودية متطرفة باستئناف محاولات بدأت بها منذ سنوات للاستيلاء على قطعة أرض محاذية للمسجد الأقصى المبارك، علماً بأنها مسجلة كوقف ذري.	1999/10/2م
قيام المستوطنين بمحاولتين لاقتحام ساحات المسجد الأقصى المبارك، وذلك من ناحية سوق القطانين، وقد أفشل حراس المسجد الأقصى هاتين المحاولتين.	1999/10/2م
قيام رئيس الوزراء الإسرائيلي (يهود باراك) بافتتاح مدرج في الجهة الجنوبية للمسجد الأقصى المبارك، بهدف قيام المتطرفين اليهود بأداء الطقوس الدينية الخاصة بهذا المكان.	1999/10/3م

كشف النقاب عن بدء العد التنازلي الإسرائيلي لهدم المسجد الأقصى المبارك.	1999/10/30م
الخانم الإسرائيلي (اسحق ليفي) زعيم حزب المفدال وزير الإسكان في حكومة (يهود باراك) يدعو إلى تقسيم المسجد الأقصى بين المسلمين واليهود في التسوية النهائية.	1999/11/14م
الشرطة الإسرائيلية تعتقل شرطياً إسرائيلياً سابقاً خطط للقيام بعملية إرهابية في المسجد الأقصى المبارك.	1999/11/25م
رئيس ما يسمى بلدية القدس (يهود أولمرت) يصدر أمراً بمنع الأوقاف الإسلامية من مواصلة أعمال الترميم في المصلى الرواني.	1999/12/2م
محاولات إسرائيلية لوقف أعمال الترميم في المسجد الأقصى المبارك والمصلى الرواني.	1999/12/3م
السلطات الإسرائيلية تهدد بقطع المياه عن الأوقاف الإسلامية بسبب أعمال الترميم في المسجد الأقصى المبارك.	1999/12/10م
الشرطة الإسرائيلية تثبت كاميرات للمراقبة في الطرقات الخارجية المؤدية إلى المسجد الأقصى المبارك.	1999/12/20م
جماعة استيطانية تدعى (هذه أرضنا) تخطط لتنظيم تظاهرة ضخمة حول المسجد الأقصى احتجاجاً على افتتاح بوابة طوارئ في المصلى الرواني.	1999/12/21م





حرمان المصلين المسلمين من الوصول إلى المسجد الأقصى المبارك للصلاة فيه

2000

<p>العشرات من الصهاينة الذين يعملون في سلطة الآثار الإسرائيلية تظاهروا احتجاجاً على عمليات الترميم في المسجد الأقصى المبارك.</p>	<p>2000/1/6م</p>
<p>الحكمة العليا الإسرائيلية ترد التماساً تقدّمت به مجموعة ما يسمى (أمناء جبل الهيكل) لوقف أعمال الترميم في المسجد الأقصى المبارك.</p>	<p>2000/1/11م</p>
<p>الحكمة العليا الإسرائيلية تصدر قراراً يعتبر أن المستوى السياسي هو المسؤول عن البت في قضايا المسجد الأقصى المبارك.</p>	<p>2000/1/11م</p>
<p>الشرطة الإسرائيلية تمنع شاحنتين محملتين بمواد أولية تحتاجها أعمال الترميم الجارية في المسجد الأقصى المبارك من الدخول إليه.</p>	<p>2000/1/25م</p>
<p>سلطات الاحتلال توقف فتاة يهودية في منطقة باب السلسلة بالقدس القديمة، بعد أن حاولت أداء الصلاة في مدخل المسجد، ويعتقد أن هذه الفتاة تنتمي إلى جمعية (أمناء جبل الهيكل) المتطرفة.</p>	<p>2000/3/8م</p>
<p>جمعية دينية يهودية متطرفة تدعى (عزرات مناحيم)، تعمل لإقامة قاعة احتفالات كبرى في "ساحة البراق"، من أجل إقامة الاحتفالات اليهودية فيها.</p>	<p>2000/3/9م</p>
<p>صحيفة (كول هعير) العبرية تكشف النقاب عن خطة إسرائيلية تعدها وزارة الأديان لحفر نفق جديد تحت ساحة البراق.</p>	<p>2000/4/15م</p>
<p>ما يسمى (حركة الهيكل المقدس) تقيم طقوساً خاصة قبالة المسجد</p>	<p>2000/4/19م</p>

الأقصى المبارك.	
جماعة ما يسمى (أمناء جبل الهيكل) تحاول دخول المسجد الأقصى المبارك عبر باب المغاربة.	2000/4/23م
كشف النقب عن وجود مخطط لتفجير قبة الصخرة عام 1982م على يد مجموعة من المتطرفين اليهود، من بينهم أفراد من الوحدات الخاصة.	2000/4/26م
السلطات الأمنية الإسرائيلية توعد إلى الشرطة الإسرائيلية بوقف أعمال البناء في المسجد الأقصى.	2000/6/18م
أعضاء كنيست في حزب (الليكود) الإسرائيلي يتجولون في المسجد الأقصى المبارك في منطقة الترميمات، ويدعون بأنها تمس بآثار اليهود.	2000/6/20م
ما يسمى بقسم المراقبة على البناء؛ التابع لبلدية القدس يزعم في تقريره حصول خروقات خطيرة لقوانين البناء في المسجد الأقصى.	2000/6/22م
علماء ومفكرون إسرائيليون يطالبون ببارك - رئيس الحكومة الإسرائيلية - بوقف أعمال الترميم في المسجد الأقصى المبارك، بذريعة الحفاظ على الآثار التاريخية.	2000/6/25م
ما يسمى بحركة أمناء جبل الهيكل تقدم التماساً للمحكمة العليا بوقف أعمال الترميم في المسجد الأقصى المبارك.	2000/6/26م
ما يسمى بالوكالة اليهودية تقيم احتفالاً كبيراً قرب الحائط الجنوبي للمسجد الأقصى المبارك لعرض أفلام سينمائية مع استخدام ألعاب نارية وفرق موسيقية.	2000/6/26م

مجموعات إسرائيلية متطرفة تحاول رفع شعارات تظهر المسجد الأقصى المبارك كأنه الهيكل المزعوم، وذلك تحت حماية الشرطة الإسرائيلية، وعلى مقربة من أحد أبوابه، ومحاولتهم دخوله عن طريق باب الأسباط.	2000/6/28م
ما يسمى بالتحامية الإسرائيلية توافقت على عدم تغيير الوضع القائم في المسجد الأقصى المبارك.	2000/6/28م
جهاز الشاباك الإسرائيلي (المخابرات العامة) والمستشار القضائي للحكومة الإسرائيلية - الياكيم روبنشتاين - يوصيان بمنع إدخال مواد البناء إلى المسجد الأقصى، مع تزامن دعوة مجلس التحامات إلى منع أعمال الترميم في المسجد الأقصى المبارك.	2000/7/4م
متطرفون يهود ينظمون تظاهرة استفزازية قرب باب الأسباط، احتجاجاً على أعمال الترميم.	2000/7/5م
التحامان الأكبران في إسرائيل (إياهو بكوشي دورن) و(إسرائيل مثيرلاو) يطالبان رئيس الوزراء الإسرائيلي (يهود باراك)، بإبقاء السيطرة الإسرائيلية على المسجد الأقصى المبارك.	2000/7/12م
ما يسمى برئيس بلدية القدس - إيهود أولمرت - يدعو اليهود إلى فرض حقهم في المسجد الأقصى المبارك، والسماح لهم بالصلاة فيه.	2000/7/14م
مدير دائرة الآثار الإسرائيلية (عمير دوري) يهاجم الأوقاف الإسلامية بالقدس، بسبب أعمال الترميم في المسجد الأقصى المبارك.	2000/7/15م
دائرة الآثار الإسرائيلية تواصل أعمالها لإزالة ملامح القصور	2000/7/16م

الأموية، الواقعة جنوب المسجد الأقصى المبارك.	
الحاخام الأكبر لإسرائيل (إلياهوبكشي) يعارض رفع العلم الفلسطيني على المسجد الأقصى المبارك.	2000/7/23م
محاولة مجموعة متطرفة من جماعة حركة كاخ العنصرية دخول المسجد الأقصى المبارك، ورفع العلم الإسرائيلي، وإقامة طقوس دينية فيه.	2000/7/25م
محاولة أحد المتطرفين اليهود الصلاة داخل المسجد الأقصى المبارك.	2000/7/27م
مجموعة ما يسمى (أمناء جبل الهيكل) يتجولون في ساحات المسجد الأقصى المبارك، تحت حراسة الشرطة الإسرائيلية.	2000/8/1م
مجموعة من أعضاء ما يسمى بأمناء جبل الهيكل تحاول اقتحام المسجد الأقصى المبارك، من باب المغاربة في ساعات الصباح، ومن باب القطنين في ساعات المساء.	2000/8/2م
ما يسمى بالحاخامية الكبرى تشكل لجنة دينية للبت في مشروع إنشاء كنيس يهودي في بلحة المسجد الأقصى المبارك.	2000/8/7م
القاضية الإسرائيلية (شلوميت دوتان) لا تعتبر منشورات اليهود المتطرفين التي تدعو إلى طرد المسلمين من المسجد الأقصى المبارك مخالفة للقانون.	2000/9/5م
إسرائيل تكشف النقاب عن نفق طوله 200م تحت ساحة البراق ومجواره، ويمتد حتى السور الجنوبي للمسجد الأقصى المبارك.	2000/9/5م
مسؤولون كبار في الشرطة الإسرائيلية يحذرون من مذبح في المسجد الأقصى المبارك، يقوم بها عناصر يهودية متطرفة.	2000/9/8م

<p>كشف النقب عن إجراءات تتبعها الشرطة الإسرائيلية إزاء زيارة المسجد الأقصى المبارك، من ضمنها عدم منع اليهود من الدخول إليه، والسماح لحركة ما يسمى (بأمناء جبل الهيكل) بالدخول إلى ساحاته على شكل مجموعات لا يزيد عدد أفرادها عن سبعة، شريطة مرافقة شرطي أو أكثر لهم.</p>	<p>2000/9/10م</p>
<p>شلومو بن عامي، وزير الخارجية الإسرائيلي، يرفض اقتراح بسط سيادة إسلامية على المسجد الأقصى المبارك.</p>	<p>2000/9/10م</p>
<p>ما يسمى "رابطة بناة الهيكل" تقترح بناء هيكل متحرك في ساحة حائط البراق، يتصل بنفق مع باطن المسجد الأقصى المبارك.</p>	<p>2000/9/17م</p>
<p>سفاح مجازر صبرا وشاتيلا وزعيم حزب الليكود الإسرائيلي "أرائيل شارون" وعدد من أعضاء حزبه يقومون بتدنيس ساحات المسجد الأقصى المبارك، وذلك تحت حماية ما يقارب ثلاثة آلاف جندي إسرائيلي، ووقوع انتفاضة الأقصى، والسلطات الإسرائيلية تمنع المصلين من أداء الصلاة في المسجد الأقصى، وتعمل على منع الشباب من الصلاة فيه حتى في شهر رمضان والأعياد الدينية، واقتصار ذلك على أصحاب الهوية الزرقاء فقط، ومن كبار السن، مع فرض طوق محكم على المدينة المقدسة، إلى جانب المحاولات المتكررة لاقتحام المسجد الأقصى المبارك.</p>	<p>2000/9/28م</p>
<p>السلطات الإسرائيلية ترتكب مجزرة جديدة ضد المصلين في المسجد الأقصى المبارك بعد صلاة الجمعة وسقوط عدد من الشهداء والجرحى في ساحاته.</p>	<p>2000/9/29م</p>

السلطات الإسرائيلية تمنع القنوات الفضائية من نقل وقائع صلاة الجمعة في المسجد الأقصى المبارك في القدس الشريف.	2000/10/13م
قاضي محكمة الصلح في القدس "رواو بن شمع" يمدد اعتقال أحد أئمة المسجد الأقصى المبارك، لأنه تلا آيات قرآنية فسرت بأنها تحريضية.	2000/10/13م
حركة ما يسمى "أمناء جبل الهيكل" بزعامة المتطرف "غير شون سلمون" زعيم الحركة الإرهابي يهدد بتدنيس المسجد الأقصى (اليوم).	2000/10/16م
قوات الاحتلال الإسرائيلي تقتحم المسجد الأقصى المبارك لإنزال العلم الفلسطيني من فوق قبة الصخرة المشرفة.	2000/10/27م
2001	
كشف النقب عن وجود حفريات جديدة لنفق كبير تحت المسجد الأقصى المبارك.	2001/1/6م
المحكمة الإسرائيلية العليا تصدر قراراً تلزم المسؤولين الإسرائيليين بإطلاعها على نتائج مراقبة أعمال الترميم في المسجد الأقصى المبارك.	2001/2/1م
البروفيسور الإسرائيلي "رفائيل يسرائيل" يدعو إلى فرض تقاسم المسجد الأقصى بين المسلمين واليهود.	2001/2/25م
اكتشاف عبوة وهمية ناسفة في محيط حائط البراق.	2001/2/27م
جهاز الأمن الإسرائيلي "المخابرات" يوصي بالسماح لليهود بزيارة المسجد الأقصى المبارك.	2001/2/27م

عرض فيلم إسرائيلي يطرح إمكانية تفجير الأقصى.	2001/2/28م
محكمة إسرائيلية تبرى متطرفين يهود من الشغب قرب المسجد الأقصى، وتقول إن من حق كل يهودي الصلاة في بلحاته، ولكن الخلاف حول تطبيق هذا الحق شكلاً ومضموناً.	2001/2/28م
ما يسمى "أمناء جبل الهيكل" يقدمون التماساً إلى المحكمة الإسرائيلية العليا يطالبون فيه بإلزام الأوقاف الإسلامية بوقف أعمال الترميم في المسجد الأقصى المبارك.	2001/3/2م
انطلاق حملة إسرائيلية ضد أعمال الترميم في المسجد الأقصى المبارك.	2001/3/11م
وزير الأمن الداخلي الإسرائيلي "أوزي لاندوا" يؤيد مرة أخرى السماح لليهود بزيارة المسجد الأقصى المبارك.	2001/3/13م
الرئيس الإسرائيلي "موشيه كتساف" ينضم إلى مؤيدي منع أعمال الترميم في المسجد الأقصى المبارك، ويطلب من وزير الداخلية وقفها.	2001/3/15م
جماعة ما يسمى "أمناء جبل الهيكل" تدعو إلى تنظيم مسيرة باتجاه المسجد الأقصى المبارك "اليوم"، ونظمت المسيرة الاستفزازية في البلدة القديمة.	2001/4/10م
الرئيس الإسرائيلي "موشيه كتساف" يريد تطبيق الترتيبات في المسجد الإبراهيمي في الخليل على المسجد الأقصى المبارك.	2001/4/10م
إقامة متحف يهودي قرب المسجد الأقصى المبارك في محاولة جديدة لتبرير استمرار احتلال المدينة المقدسة، ودعم الادعاءات	2001/4/18م

<p>الإسرائيلية بشأن الأقصى، ويعرض في هذا المتحف مجسم تصويري للهيكل المنوي إقامته مكان المسجد الأقصى المبارك، لا قدر الله.</p>	
<p>كشف النقاب عن وجود أمريكيين يستعدون علناً لهدم المسجد الأقصى المبارك، لا سمح الله.</p>	<p>2001/4/20م</p>
<p>كشف النقاب عن وجود خطة جديدة لبناء مئات الوحدات السكنية في القدس الشرقية، بهدف التواصل الاستيطاني بين القدس الغربية والمسجد الأقصى المبارك.</p>	<p>2001/4/20م</p>
<p>إطلاق النار على غرفة حرس المسجد الأقصى المبارك، الموجودة قرب باب الرحمة في الجهة الشرقية منه.</p>	<p>2001/5/2م</p>
<p>قوات الاحتلال الإسرائيلية تقتحم ساحات المسجد الأقصى المبارك، في عملية غير مبررة، ولها أبعاد خطيرة تتعلق بترويع المصلين.</p>	<p>2001/5/4م</p>
<p>رئيس الوزراء الإسرائيلي "أرائيل شارون" يطلب من أجهزته الأمنية إيجاد السبيل لإعادة فتح المسجد الأقصى المبارك أمام الإسرائيليين والسياح.</p>	<p>2001/5/7م</p>
<p>رئيس الوزراء الإسرائيلي "أرائيل شارون" يصر على فتح أبواب المسجد أمام اليهود، من خلال الضغط على الأوقاف الإسلامية، عن طريق تقليص عدد المصلين في الأقصى، ومنع إدخال مواد البناء والمعدات اللازمة لأعمال الترميم، ومحاوله فرض إشراف سلطة الآثار الإسرائيلية على هذه الأعمال.</p>	<p>2001/5/8م</p>

قوات الاحتلال الإسرائيلي تشدد حصارها على القدس، وتمنع الشباب من أداء صلاة الجمعة في المسجد الأقصى المبارك، واعتقال عشرة مواطنين بحجة عدم الحصول على تصاريح.	2001/5/11م
ما يسمى "جدعون مرلاب" المهندس المسؤول عن إدارة الحي اليهودي في البلدة القديمة، يسلم رئيس وزراء إسرائيل "أرائيل شارون" مخططاً سرياً لإقامة كنيس في بلحات المسجد الأقصى المبارك.	2001/5/21م
الشرطة الإسرائيلية تقوم بتوقيف ثلاثة يهود متطرفين قرب باحة المسجد الأقصى المبارك.	2001/5/21م
بلدية القدس تتوجه إلى مكاتب هندسية طالبة تقديم مخططات إسرائيلية لإجراء تغييرات جذرية في ساحة البراق.	2001/5/25م
الشرطة الإسرائيلية تعتقل يهودياً متطرفاً حاول دخول المسجد الأقصى المبارك.	2001/6/16م
أفراد ما يسمى حرس الحدود يتناولون الخمر داخل الأقصى.	2001/6/23م
وزير السياحة الإسرائيلي "رجبعم زئيفي" يتلقى عرضاً مما يعرف بمهندس مدينة القدس المحتلة "أوري شطريت"، يقضي بتخفيض مستوى سطح ساحة البراق بستة أمتار.	2001/6/27م
كشف النقب عن وجود حفريات إسرائيلية سرية تحت أساسات المسجد الأقصى المبارك، مما يعرض المسجد الأقصى المبارك، والمنازل المجاورة للسقوط.	2001/7/1م
السلطات الإسرائيلية تقوم بمنع إدخال مواد البناء إلى المسجد	2001/7/7م

الأقصى المبارك لمواصلة أعمال الترميم.	
ما يسمى "اللجنة ضد هدم الآثار" تزعم وجود حفريات، وهدم للآثار في المسجد الأقصى المبارك، وتطالب المسؤولين الإسرائيليين بوقفها.	2001/7/12م
مجموعة إسرائيلية إرهابية متطرفة تهدد بتفجير المسجد الأقصى المبارك.	2001/7/17م
زعماء المتدينين المتطرفين الإسرائيليين يطالبون رئيس حكومة إسرائيل "أرائيل شارون" بالسماح لليهود بدخول المسجد الأقصى المبارك.	2001/7/18م
المحكمة العليا الإسرائيلية تمنع ما يسمى "أمناء جبل الهيكل" من وضع حجر الأساس للهيكل داخل المسجد الأقصى المبارك، وتسمح بوضعه قرب باب المغاربة.	2001/7/25م
يهود متطرفون ينوون التخفي في ثياب عربية لاقتحام المسجد الأقصى المبارك، والصلاة فيه.	2001/7/25م
المركز الأمريكي للدراسات الإستراتيجية يكشف النقاب عن وجود متعصبين يهود يدخلون مواد إشعاعية وبيولوجية وكيميائية إلى المسجد الأقصى لتلويته.	2001/7/26م
فشل محاولة ما يسمى "أمناء جبل الهيكل" لوضع حجر الأساس للهيكل الثالث في باب المغاربة، بعد تصدي المواطنين لها، واندلاع مواجهات عنيفة في ساحات المسجد الأقصى المبارك.	2001/7/29م
يهود متطرفون يحاولون اقتحام المسجد الأقصى المبارك للمرة الثانية	2001/8/1م

خلال أقل من أسبوع.	
قوات الاحتلال الإسرائيلية تشدد الإجراءات في القدس اليوم، وتمنع مواطني محافظات الضفة من الوصول إلى المسجد الأقصى لأداء صلاة الجمعة، وتسمح للرجال فوق سن الأربعين من حملة الهوية الإسرائيلية (الزرقاء) فقط.	2001/8/2م
قوات الاحتلال الإسرائيلي تمنع آلاف المواطنين من الوصول إلى المسجد الأقصى المبارك لأداء صلاة الجمعة، وتحول مدينة القدس إلى ثكنة عسكرية.	2001/8/17م
الحكمة العليا الإسرائيلية ترفض طلباً قدمه أحد المتطرفين يطلب فيه من الشرطة الإسرائيلية السماح لليهود بدخول المسجد الأقصى المبارك.	2001/8/20م
رئيس الوزراء الإسرائيلي "أرائيل شارون" قد يسمح لليهود بدخول المسجد الأقصى المبارك.	2001/8/25م
الكشف عن قيام سلطات الاحتلال الإسرائيلي بحفر نفقين جديدين تحت المسجد الرواني.	2001/8/30م
مجموعة ما يسمى "أمناء جبل الهيكل" تقوم بجولة استفزازية على بوابات المسجد الأقصى المبارك.	2001/9/1م
لجنة ما يسمى (منع تدمير الآثار في المسجد الأقصى) تطلب من رئيس الوزراء الإسرائيلي "أرائيل شارون" ووزير الأمن الداخلي "عوزي لاندאו" وقف جميع أعمال البناء في المسجد الأقصى المبارك.	2001/9/9م

<p>وزير الأمن الداخلي الإسرائيلي "عوزي لاندائو" يصدر تعليمات لمنع إدخال مواد البناء إلى بلحات المسجد الأقصى المبارك لمواصلة أعمال الترميم، ويهدد باقتحام الأقصى.</p>	<p>2001/9/10م</p>
<p>حملة دعاية إسرائيلية مكثفة ضد أعمال الترميم في المسجد الأقصى المبارك.</p>	<p>2001/9/18م</p>
<p>سلطات الاحتلال الإسرائيلي تحول المدينة المقدسة إلى ثكنة عسكرية مع دخول الجمعة الأولى من السنة الثانية للانتفاضة، وتمنع المصلين من دخول المسجد الأقصى المبارك، لأداء الصلاة، وسمحت فقط للذين أعمارهم تزيد عن أربعين عاماً، ويحملون الهوية الزرقاء.</p>	<p>2001/9/28م</p>
<p>مهندسون إسرائيليون يفحصون مدى متانة حائط البراق بعد سقوط حجر منه.</p>	<p>2001/10/1م</p>
<p>جماعات يهودية متطرفة تعتزم وضع حجر الأساس للهيكل المزعوم قرب المسجد الأقصى يوم 2001/10/4م، حيث سمحت الشرطة الإسرائيلية لجماعة ما يسمى بأمناء جبل الهيكل، باقتحام المسجد، ثم تراجع بعد ورود تحذيرات صدرت عن الهيئة الإسلامية العليا ومجلس الأوقاف، والقوى الوطنية والإسلامية، الذين أكدوا أنهم سوف يتصدون لهذا القرار، إلا أن المتطرفين قاموا بجولة استفزازية على مداخل المسجد الأقصى المبارك.</p>	<p>2001/10/2م</p>
<p>وسائل الإعلام تكشف عن إعداد ما يسمى بأمناء جبل الهيكل لمخطط لإقامة الهيكل في المسجد الأقصى المبارك.</p>	<p>2001/10/6م</p>

<p>عائلات مقدسية تعيش في البلدة القديمة من القدس المحتلة تؤكد استمرار أعمال الحفر والتنقيب أسفل البلدة القديمة والمسجد الأقصى المبارك، مما يعرض المسجد والمنازل المجاورة إلى خطر السقوط.</p>	<p>2001/10/6م</p>
<p>وزير الأمن الداخلي "عوزي لاندو" يطالب وزير الداخلية الإسرائيلي "إيلي يشاي" بسحب هويات خطباء المسجد الأقصى المبارك والمواطنين الذين يتلقون رواتب من السلطة الوطنية الفلسطينية.</p>	<p>2001/11/9م</p>
<p>كشف النقب في وسائل الإعلام عن قيام مجموعة من سكان الحي اليهودي الملاصق للصور الغربي للمسجد الأقصى المبارك بتقديم شكوى للشرطة الإسرائيلية طالبوا فيها بمنع الأذان من المسجد الأقصى المبارك أو كتم الصوت.</p>	<p>2001/11/22م</p>
<p>قوات الاحتلال تنشر أكثر من 2500 شرطي إسرائيلي في محيط البلدة القديمة في الجمعة الثالثة من رمضان، وتمنع عشرات الآلاف من الوصول إلى المسجد الأقصى لأداء الصلاة.</p>	<p>2001/11/30م</p>
<p>تزايد الضغوط التي يمارسها اليمين الإسرائيلي المتطرف على حكومة "أرائيل شارون" التي تطلب السماح للمتطرفين اليهود الصلاة في المسجد الأقصى المبارك.</p>	<p>2001/12/5م</p>
<p>الحكمة العليا الإسرائيلية تؤجل البت في التماس قدمته جمعية "أمناء جبل الهيكل"، التي تطالب فيه بالسماح لها بوضع حجر الأساس للهيكل المزعوم في ساحات المسجد الأقصى المبارك.</p>	<p>2001/12/6م</p>

<p>قوات الاحتلال تنشر المئات من عناصرها في المدينة المقدسة، وتحول دون وصول آلاف المواطنين إليها لأداء صلاة الجمعة في المسجد الأقصى المبارك.</p>	<p>2001/12/7م</p>
<p>ما يسمى "بأمنا جبل الهيكل" يتظاهرون في مدخل باب الخليل بالمدينة المقدسة، مطالبين بالسماح لهم بدخول المسجد الأقصى المبارك.</p>	<p>2001/12/10م</p>
<p>مجموعة من المستوطنين تحاول اقتحام المسجد الأقصى المبارك من بابي الأسباط والسلسلة، وسلطات الاحتلال تحول المدينة المقدسة إلى ثكنة عسكرية، وتمنع المصلين من الوصول إلى المسجد الأقصى المبارك لأداء الصلاة فيه، وإحياء ليلة القدر.</p>	<p>2001/12/11م</p>
<p>قوات الاحتلال تتخذ العديد من الإجراءات العسكرية، فأغلقت الحواجز أمام المصلين لمنعهم من الوصول إلى المسجد الأقصى المبارك لأداء صلاة الجمعة الأخيرة من رمضان، وتنشر الآلاف من جنودها في المدينة المحتلة.</p>	<p>2001/12/14م</p>
<p>ما يسمى "لجنة منع هدم الآثار في جبل الهيكل" وشخصيات إسرائيلية تتهم الجانب الفلسطيني بتدمير آثار المسجد الأقصى المبارك، من خلال الحفريات وأعمال الترميم، التي يقوم بها الفلسطينيون للمسجد الأقصى المبارك.</p>	<p>2001/12/20م</p>
<p>أكثر من ألف متظاهر من اليمين الإسرائيلي يقومون بتظاهرة حول أسوار البلدة القديمة منذ بداية انتفاضة الأقصى.</p>	<p>2001/12/25م</p>
<p>الحاخامات الإسرائيليون يناشدون شارون بتطبيق السيادة</p>	<p>2001/12/26م</p>

<p>الإسرائيلية على ساحة المسجد الأقصى المبارك، ويدعون حكومة شارون إلى وقف ما أسموه الأعمال غير الشرعية، التي تقوم بها دائرة الأوقاف الإسلامية في ساحة المسجد، بذريعة أنها تدمر الآثار المقدسة للديانة اليهودية.</p>	
<p>2002</p>	
<p>أجهزة المخابرات الإسرائيلية توصي بالسماح للمتطرفين اليهود بالدخول إلى بلحات المسجد الأقصى المبارك.</p>	<p>2002/1/23م</p>
<p>توتر شديد يسود المدينة المقدسة قبيل قيام متطرفين إسرائيليين بمحاولة اقتحام المسجد الأقصى المبارك.</p>	<p>2002/2/7م</p>
<p>"إليكيم روبنشتاين" المستشار القضائي للحكومة الإسرائيلية يطلب من "أرائيل شارون" رئيس الوزراء الإسرائيلي بالسماح لليهود بدخول المسجد الأقصى المبارك.</p>	<p>2002/2/18م</p>
<p>في ندوة إسرائيلية: إجماع يهودي على دخول المسجد الأقصى لبناء الهيكل.</p>	<p>2002/3/22م</p>
<p>330 منظمة صهيونية تعمل على بناء الهيكل المزعوم مكان المسجد الأقصى المبارك.</p>	<p>2002/3/23م</p>
<p>الشرطة الإسرائيلية تسعى لفتح المسجد الأقصى المبارك أمام اليهود على لسان قائد شرطة لواء القدس "ميكى ليفي"</p>	<p>2002/5/5م</p>
<p>الحاخام "أفرايم شاخ" نجل الحاخام "إليعازر شاخ" يحلل انتهاك حرمة الأقصى.</p>	<p>2002/8/8م</p>
<p>عضو الكنيست عن حزب "حيروت" "مايكل كلانير" يعتزم</p>	<p>2002/8/8م</p>

اليوم التوجه إلى بلحات المسجد الأقصى المبارك.	
المحكمة العليا الإسرائيلية ترفض طلباً من جماعة أمناء جبل الهيكل، تطلب فيه دخول المسجد الأقصى المبارك لأداء الصلاة فيه، بمناسبة عيد رأس السنة العبرية لدى اليهود.	2002/9/4م
المستوطنون ييثون في هذا اليوم صور ليزر ثلاثية الأبعاد، للهيكل فوق المسجد المبارك.	2002/9/4م
إسرائيل تخشى انهيار المسجد الأقصى في شهر رمضان المقبل بسبب الانفتاح في الحائط الجنوبي الذي يبرز متراً عن وجه الحائط.	2002/10/1م
قوات الاحتلال الإسرائيلي تقتحم المسجد الأقصى المبارك، وتعتدي على المصلين، الذين تظاهروا احتجاجاً على القانون الأمريكي المتعلق بالقدس، الذي صدر مؤخراً.	2002/10/4م
قوات الاحتلال تمنع آلاف المواطنين من أداء الصلاة في المسجد الأقصى المبارك، وتنصب عشرات الحواجز داخل المدينة المحتلة، وتفرض طوقاً أمنياً مشدداً.	2002/10/11م
مجلة "News Week" الكويتية التي تصدر عن دار الوطن للصحافة والطباعة والنشر، تروج إدعاءات الصحفي الإسرائيلي "دان ايفرون"، وتقول: "المسجد القدسي مقام على أنقاض الهيكل".	2002/11/4م
قوات الاحتلال تمنع عشرات آلاف المواطنين من دخول القدس لأداء الصلاة في المسجد الأقصى المبارك، وتحول البلدة القديمة إلى تكتة عسكرية، وذلك في الجمعة الثانية من شهر رمضان المبارك.	2002/11/15م

<p>محكمة منطقة القدس تسمح للمتطرفين من أعضاء مجموعة "هاي فيكايام" بالتظاهر على بعد خمسة أمتار من أبواب المسجد الأقصى المبارك.</p>	<p>2002/11/19م</p>
<p>2003</p>	
<p>المعهد الجيولوجي الإسرائيلي يدعي اكتشاف حجر منقوش بكتابات تشير إلى فترة القرن التاسع قبل الميلاد.</p>	<p>2003/1/15م</p>
<p>عدد من الحاخامات الإسرائيليين في المستوطنات الإسرائيلية في الضفة الغربية يعلنون أن "أرائيل شارون"، رئيس الوزراء الإسرائيلي، وعدهم بأنه سيعمل على فتح المسجد الأقصى أمام اليهود.</p>	<p>2003/1/27م</p>
<p>شركة "بالركر هركوش" تقوم بوضع ملصق يحمل صورة الأقصى على زجاجات الفودكا التي صنعت في شركة فوكتان - أوكرانيا.</p>	<p>2003/1/31م</p>
<p>جماعة متطرفة تدعى "مجلس قلب الأمة" تحرض ضد العرب، وتدعو إلى السماح لليهود بدخول المسجد الأقصى المبارك، وتضع صورة الأقصى داخل نجمة (داوود).</p>	<p>2003/1/31م</p>
<p>مجموعة من ستين مستوطناً متطرفاً تحاول اقتحام المسجد الأقصى المبارك من منطقة باب الأسباط وباب الغوامة.</p>	<p>2003/2/3م</p>
<p>قائد شرطة القدس يوصي بعد الحرب على العراق بالسماح لليهود بدخول المسجد الأقصى المبارك، وما يسمى قائد لواء القدس في الشرطة الإسرائيلية يقول: إنه سيكون بإمكان المصلين</p>	<p>2003/3/27م</p>

<p>اليهود تأدية الصلاة فيما أسماه "جبل الهيكل"، أي المسجد الأقصى المبارك.</p>	
<p>قراءة ألف مستوطن يهودي يشاركون في مسيرة نظمتها حركات دينية واستيطانية متطرفة، بين بوابات المسجد الأقصى المبارك في البلدة القديمة من القدس، مطالبين سلطات الاحتلال بفرض "السيطرة على منطقة المسجد الأقصى المبارك، وفتح أبوابه أمام المصلين اليهود".</p>	<p>2003/3/3م</p>
<p>وزير الأمن الداخلي الإسرائيلي "تساحي هنغي" يقول: إسرائيل ستسمح لليهود بدخول المسجد الأقصى المبارك في الوقت المناسب".</p>	<p>2003/3/11م</p>
<p>التحذير من محاولات إسرائيلية لتحويل غرف داخل المسجد الأقصى إلى كنيس يهودي.</p>	<p>2003/3/14م</p>
<p>الشرطة الإسرائيلية تمنع الرجال دون سن الأربعين من دخول القدس لأداء صلاة الجمعة في المسجد الأقصى المبارك.</p>	<p>2003/3/28م</p>
<p>الجنرال ميكى ليفي - قائد شرطة الاحتلال - يعلن أن شرطة الاحتلال تنوي فتح المسجد الأقصى أمام المصلين اليهود.</p>	<p>2003/4/5م</p>
<p>عشية الاحتفالات بعيد الفصح اليهودي، جماعات متطرفة استيطانية تطالب باقتحام المسجد الأقصى المبارك، والسماح لليهود بالصلاة فيه، استغلالاً للظرف الدولي الراهن.</p>	<p>2003/4/16م</p>

<p>عناصر من جماعات ما يسمى "أمناء جبل الهيكل" اليهودية المتطرفة يحملون مجسماً لهيكلهم المزعوم خلال تظاهرة في القدس المحتلة، كما حاولوا خلالها الدخول إلى بلحات المسجد الأقصى المبارك.</p>	<p>2003/4/20م</p>
<p>صحيفة "يروشاليم" الأسبوعية الإسرائيلية تكشف النقاب عن وجود مخطط إسرائيلي لبناء فنادق ومساكن ومبنى تجاري قرب حائط البراق.</p>	<p>2003/4/25م</p>
<p>ما يسمى بوزير الأمن الداخلي الإسرائيلي "تساحي هنغي" يصرح بأن الشرطة تنوى فتح المسجد الأقصى أمام المصلين اليهود.</p>	<p>2003/5/15م</p>
<p>سلطات الاحتلال الإسرائيلي تمنع المصلين الذين تقل أعمارهم عن سن الأربعين من الصلاة في المسجد الأقصى المبارك.</p>	<p>2003/5/16م</p>
<p>اعتقال يهودي وسائحة بريطانية حاولا دخول المسجد، متنكرين بزي إسلامي.</p>	<p>2003/6/21م</p>
<p>الشرطة الإسرائيلية تسمح للسياح الأجانب واليهود المتدينين بزيارة المسجد الأقصى المبارك.</p>	<p>2003/7/1م</p>
<p>الأوقاف الإسلامية في القدس المحتلة تغلق أبواب المصليات داخل المسجد الأقصى المبارك تحسباً من دخول المستوطنين، وذلك رداً على سماح الشرطة الإسرائيلية للسياح الأجانب، واليهود المتدينين بزيارة المسجد الأقصى المبارك.</p>	<p>2003/7/2م</p>
<p>سلطات الاحتلال الإسرائيلي تمنع المواطنين دون سن الأربعين من دخول المسجد الأقصى المبارك للصلاة فيه.</p>	<p>2003/7/4م</p>

سلطات الاحتلال الإسرائيلي تدخل اليهود المتطرفين والسياح الأجانب إلى باحات المسجد الأقصى المبارك تحت حماية شرطة الاحتلال.	2003/7/7م
جماعات من المستوطنين تقتحم المسجد الأقصى المبارك تحت حماية الشرطة الإسرائيلية ويصطحبون خرائط معهم.	2003/7/16م
تزايد ملحوظ في أعداد المستوطنين الذين يقتحمون المسجد الأقصى المبارك، حيث بلغ عددهم (898) شخصاً في الفترة ما بين 2003/7/16 - 2003/7/1.	2003/7/18م
حراس المسجد الأقصى المبارك يمنعون المستوطنين من دخوله.	2003/7/22م
سلطات الاحتلال حولت القدس إلى ثكنة عسكرية، ومنعت من هم دون الأربعين سنة من دخول المسجد الأقصى المبارك.	2003/7/25م
أعضاء كنيست يمينيون يصرون على دخول المسجد الأقصى المبارك.	2003/8/6م
بناء نموذج الهيكل في أريحا تمهيداً لبناء الهيكل الثالث.	2003/8/7م
هنغي: الزيارات تستأنف في نهاية الأسبوع، والاستعداد جارٍ على قدم وساق لفتح المسجد أمام الحركة السياحية.	2003/8/19م
أكثر من 300 سائح يهودي دخلوا ساحة المسجد الأقصى المبارك.	2003/8/20م
متطرفون يهود يحاولون إقامة طقوسهم قرب المصلى الرواني، والشرطة الإسرائيلية تعتدي على المصلين قرب باب المغاربة ووقوع إصابات واعتقالات في صفوف المواطنين.	2003/8/25م
اعتقال سبعة مواطنين من المصلين والموظفين في المسجد الأقصى، والأوقاف الإسلامية تتهم سلطات الاحتلال بالتساهل مع	2003/8/26م

المتطرفين والسماح لهم بأداء شعائرهم الدينية في المسجد الأقصى المبارك، وتستأنف الزيارات والحركة السياحية في أركانه.	
حراس المسجد الأقصى المبارك يطردون تسعين يهودياً متطرفاً من داخله.	2003/8/28م
منع المصلين دون سن الخامسة والأربعين من الصلاة في المسجد الأقصى المبارك.	2003/8/29م
إصابة عشرين مواطناً وأربعة من الشرطة الإسرائيلية، إثر اقتحام وحدات خاصة تابعة لجيش الاحتلال المسجد الأقصى المبارك لقمع مسيرة تأييد للرئيس.	2003/9/12م
يهوديان متطرفان يحاولان الصلاة في المسجد الأقصى المبارك.	2003/9/18م
الجماعات اليهودية المتطرفة تواصل انتهاكها حرمة المسجد الأقصى المبارك.	2003/9/22م
صحيفة معاريف الإسرائيلية تكشف النقاب عن عصابة إرهابية إسرائيلية خططت لتفجير المسجد الأقصى المبارك.	2003/9/23م
الشرطة الإسرائيلية تسهل اقتحام المتطرف اليهودي "يهودا عتصيون" زعيم جماعة (حاي فكيام) العنصرية، التي تدعو إلى تدمير المسجد الأقصى المبارك، وبناء الهيكل على أنقاضه، والدخول إلى ساحات المسجد الأقصى المبارك، ومعه أعداد كبيرة من المتطرفين اليهود، وحراس الأقصى والمصلون المتواجدون فيه يتصدون لهم.	2003/9/25م
الشرطة الإسرائيلية تمنع المصلين من الشبان ومواطني الضفة من أداء صلاة الجمعة في المسجد الأقصى المبارك.	2003/9/26م

شرطة الاحتلال تسمح لأعداد أكبر من المستوطنين بدخول المسجد الأقصى المبارك.	2003/10/3م
جماعات ما يسمى أمناء جبل الهيكل بزعامة "غرشون سلمون" والمتطرف اليهودي "يهودا عتصون" يحاولان دخول ساحات المسجد الأقصى المبارك من باب المغاربة، حيث كانوا يعتزمون وضع حجر الأساس لهيكلهم المزعوم.	2003/10/13م
ما يسمى بوزير الأمن الداخلي "تساحي هنغي" يقتحم المسجد الأقصى المبارك برفقة عدد كبير من أفراد الشرطة الإسرائيلية.	2003/10/22م
سلطات الاحتلال تقصر عدد المصلين المسموح لهم بدخول المسجد الأقصى المبارك لأداء صلاة الجمعة فيه اليوم، لخمسة آلاف مصل من الضفة الغربية وغزة، وتحدد عمر الرجال فوق "45" عاماً و"35" للنساء، وذلك في الجمعة الأولى من رمضان.	2003/10/31م
متطرف يهودي يحاول اقتحام المسجد الأقصى المبارك.	2003/11/2م
في الجمعة الثانية من رمضان، الاحتلال يحاول دون وصول المواطنين إلى المسجد الأقصى المبارك للصلاة.	2003/11/7م
حملة للشرطة الإسرائيلية ضد مركبات المصلين القادمين إلى المسجد المبارك، والمتوقفة في محيط البلدة القديمة.	2003/11/9م
الاحتلال حول المدينة المقدسة إلى ثكنة عسكرية في الجمعة الثالثة من رمضان، وخمسون ألف مواطن يؤدون صلاة الجمعة بالأقصى، و100 ألف على الحواجز المقامة في محيط القدس.	2003/11/14م
إجراءات سلطات الاحتلال تحول المصلين المعتكفين في الأقصى إلى سجناء.	2003/11/19م

الجيش الإسرائيلي حول القدس إلى ثكنة عسكرية، (200) ألف مصل أحيوا ليلة القدر في المسجد الأقصى.	2003/11/20م
جراء تشديد سلطات الاحتلال من إجراءاتها على الحواجز العسكرية، (180) ألف مصل فقط تمكنوا من أداء صلاة الجمعة الأخيرة من رمضان في المسجد الأقصى.	2003/11/21م
التنكيل بالمواطنين المتجهين إلى المسجد الأقصى المبارك على حواجز الاحتلال المنتشرة في محيط البلدة القديمة من القدس.	2003/12/5م
ما يسمى بشرطة لواء القدس تعلن اعتقال خمسة مواطنين من سكان القدس الشرقية للاشتباه بأنهم حاولوا تشكيل شبكة حراسة حول المسجد الأقصى المبارك.	2003/12/8م
تشرف عليه جمعية تسعى إلى فرض السيادة الإسرائيلية على المسجد الأقصى؛ الكشف عن مخطط سري لحفر نفق تحت ساحة البراق.	2003/12/17م
في محاولة لاستغلال حادثة الاعتداء المؤسف على وزير الخارجية المصري الدكتور أحمد ماهر، المخابرات الإسرائيلية تنوي إدخال عناصرها إلى المسجد الأقصى المبارك لدى زيارة شخصيات إسلامية رفيعة.	2003/12/24م
2004	
توقيف خمسة متدينين يهود حاولوا الصلاة في باحة المسجد الأقصى المبارك.	2004/1/27م
مجموعة من المتطرفين اليهود حطموا أعملة أثرية في ساحات	2004/2/9م

المسجد الأقصى المبارك، وذلك خلال الجولة الاستفزازية التي قاموا بها في ساحات المسجد الأقصى.	
انهيار جزء من الطريق المؤدي إلى باب المغاربة الذي يعتبر أحد الأبواب الرئيسية المؤدية إلى المسجد الأقصى المبارك، وذلك بسبب الحفريات التي تقوم بها سلطات الاحتلال في محيطه.	2004/2/15م
قوات الاحتلال تمنع المواطنين من الوصول إلى القدس المحتلة لأداء صلاة الجمعة، وتحظر على المقدسين الذين تقل أعمارهم عن (45) عاماً دخول المسجد الأقصى المبارك.	2004/2/13م
إثر سقوط جزء في منطقة البراق، التحذير مجدداً من انهيار المسجد الأقصى المبارك.	2004/2/15م
القوات الإسرائيلية تفتحم ساحات المسجد الأقصى المبارك، وتهاجم المصلين بالقنابل الغازية والصوتية والرصاص المطاطي، وتصيب (24) مواطناً بجروح وإغماء.	2004/2/27م
ما يسمى بجمعية أمناء جبل الهيكل اليهودية تسعى لاستصدار قرار من المحكمة العليا، لمنع أعمال الترميم في المسجد الأقصى المبارك.	2004/3/5م
الجنرال ميكى ليفي قائد ما يسمى الشرطة الإسرائيلية في القدس يحذر من أبعاد السماح لرئيس حركة أمناء جبل الهيكل اليهودية بدخول المسجد الأقصى المبارك.	2004/3/25م
إجراءات أمنية مشددة في محيط المسجد الأقصى وأحياء القدس القديمة، والشرطة الإسرائيلية تمنع الرجال دون سن الخامسة والأربعين من الوصول إلى المسجد الأقصى المبارك.	2004/3/26م

القوات الإسرائيلية تقتحم المسجد الأقصى المبارك بعد صلاة الجمعة، مما أسفر عن إصابة 65 مواطناً واعتقال 15 شاباً.	2004/4/2م
مجموعة من المستوطنين المتطرفين تقتحم المسجد الأقصى المبارك.	2004/4/7م
ناطق رسمي: مجموعة إسرائيلية متطرفة حاولت إطلاق صواريخ (لاو) على المسجد الأقصى المبارك.	2004/4/8م
بسبب إجراءات الاحتلال التي تحول دون وصول المصلين إلى المسجد الأقصى؛ المئات منهم أجبروا على الصلاة عند الحواجز الاحتلالية.	2004/4/9م
مروحية احتلالية حجبت صوت خطيب الجمعة؛ قوات الاحتلال تمنع وصول آلاف المصلين إلى المسجد الأقصى للجمعة الثانية على التوالي.	2004/4/16م
الاحتلال يفرض قيوداً على دخول المصلين إلى المسجد الأقصى.	2004/4/23م
الاحتلال يحرم عشرات المواطنين من الوصول إلى الأقصى لأداء صلاة الجمعة.	2004/4/30م
سلطات الاحتلال تجدد منع دخول المسجد الأقصى المبارك لمدة ستة أشهر للشيخ يعقوب أبو عصب.	2004/5/11م
إسرائيل تمنع إدخال المواد اللازمة لترميم جدران قبة الصخرة المشرفة.	2004/5/15م
ما يسمى قائد شرطة لواء القدس الميجر جنرال ميكى ليفي يعقد اجتماعاً مع كبار ضباط شرطة الاحتلال لتقييم الأوضاع الأمنية في مدينة القدس، ويقرر فرض قيود على دخول المصلين المسلمين اليوم الجمعة إلى المسجد الأقصى المبارك لأداء الصلاة فيه.	2004/5/21م

شرطة الاحتلال تحتجز البطاقات الشخصية لأعداد كبيرة من المصلين المتجهين إلى المسجد الأقصى المبارك.	2004/5/28م
سلطات الاحتلال تتجسس على المصلين في المسجد الأقصى المبارك.	2004/6/22م
دخان كثيف يتصاعد من مسجد البراق داخل المسجد الأقصى المبارك، إثر اشتعال قصاصات ورق يضعها يهود متدينون بين حجارة الحائط الغربي للمسجد الأقصى.	2004/7/4م
يهود متطرفون اقتحموا المسجد الأقصى المبارك للصلاة قرب المصلى المرواني.	2004/7/6م
شرطة الاحتلال تعزز من تواجدها في محيط المسجد الأقصى المبارك وحائط البراق وحول أسوار البلدة القديمة لمدينة القدس.	2004/7/9م
ما يسمى بوزير الأمن الداخلي الإسرائيلي تسليحي هنغيي يحذر من اعتداء قد يرتكبه متطرفون يهود ضد المسجد الأقصى المبارك أو ضد مصليين مسلمين.	2004/7/24م
إبداء مخاوف من شن هجوم إرهابي على المسجد الأقصى المبارك عن طريق طائرة دون طيار محملة بالمتفجرات.	2004/7/25م
زعيم حركة أمناء جبل الهيكل يدعو إلى إزالة المسجد الأقصى المبارك من الوجود.	2004/7/26م
أجواء التوتر الشديد تسود مدينة القدس، إثر تهديد جماعات يهودية متطرفة باقتحام المسجد الأقصى المبارك.	2004/7/27م
وزير الأمن الداخلي الإسرائيلي يطلق تحذيراته من خطط	2004/8/7م

المتطرفين اليهود للاعتداء على المسجد الأقصى المبارك.	
قوات الاحتلال توضع مكبرات صوت ضخمة على حائط البراق وتوجهها باتجاه المسجد الأقصى المبارك، الأمر الذي يشوش على سماعات المسجد كاملة.	2004/8/7م
يهودي متطرف يكشف النقاب عن خطة أعدها لنسف المسجد الأقصى المبارك بعد حرب عام 1973م.	2004/8/13م
اليمن الإسرائيلي المتطرف ينظم مسيرة استفزازية ضمت أعضاء اليمن الإسرائيلي المتطرف واليهود المتدينين وطلاب المدارس الدينية حول المسجد الأقصى المبارك ومقبرة باب الرحمة.	2004/8/16م
بضعة آلاف من المصلين المسلمين يؤدون صلاة الجمعة في المسجد الأقصى المبارك في ذكرى إحراقه بسبب الإجراءات الإسرائيلية المشددة.	2004/8/20م
سلطات الاحتلال الإسرائيلي تمنع طاقم قناة الجزيرة من دخول المسجد الأقصى المبارك لبث برنامج "حوار مفتوح"، الذي يتحدث عن الاعتداءات الإسرائيلية على المسجد الأقصى المبارك وعن الأسرى والمعتقلين الفلسطينيين.	2004/8/21م
الحكمة العليا الإسرائيلية تصدر أمراً مؤقتاً يحظر بموجبه إخراج نحو 3 آلاف طن من التراب من بلاحة المسجد الأقصى المبارك دون قيام علماء الآثار الإسرائيليين بفحص القطع الأثرية الموجودة فيه، على حد زعمها.	2004/9/6م
في أكبر عملية اقتحام للمسجد الأقصى المبارك، قام ما يزيد عن	2004/9/21م

مائة من طلاب المدارس الدينية اليهودية باقتحام المسجد، والعربلة في ساحاته والتجوال في المصلى المرواني وأروقة باب السلسلة، تحت حماية الشرطة الإسرائيلية.	
إسرائيل تعارض بناء مئذنة خامسة على الجزء الشرقي من المسجد الأقصى المبارك.	2004/9/26م
أفراد من المخابرات الإسرائيلية بالزي العسكري يقتحمون المصلى المرواني في المسجد الأقصى المبارك قبل صلاة الظهر.	2004/10/3م
الاحتلال يمنع عشرات الآلاف من الوصول إلى المسجد الأقصى المبارك لأداء صلاة الجمعة الأولى من شهر رمضان المبارك.	2004/10/15م
حواجز الاحتلال تحول دون تمكن الآلاف من المواطنين من الصلاة في المسجد الأقصى المبارك، حيث اقتصرت الصلاة في الجمعة الثالثة من رمضان على سكان القدس والقرى والمدن الفلسطينية من داخل الخط الأخضر.	2004/10/29م
قائد الاستخبارات العسكرية الإسرائيلية يحذر من اعتداء محتمل على المسجد الأقصى المبارك من المتطرفين اليهود.	2004/10/31م
الإجراءات الإسرائيلية تحول دون وصول عشرات الآلاف إلى المسجد الأقصى المبارك في رمضان.	2004/11/6م
2005	
رئيس جهاز الأمن الداخلي الإسرائيلي (الشين بيت) آفي ديختر يقول: إن متطرفين إسرائيليين يخططون لمهاجمة المسجد الأقصى المبارك في محاولة لعرقلة إخلاء المستوطنين من قطاع غزة.	2005/1/4م

<p>حركة يهودية متطرفة تستأجر خدمات مخطط معاليه أدميم لوضع مخطط لبناء الهيكل المزعوم مكان المسجد الأقصى المبارك، لا قدر الله.</p>	<p>2005/1/28م</p>
<p>مجموعة من المتطرفين يضعون صليباً على باب الصخرة، ويسكبون الخمر، ويؤدون طقوساً وشعائر مشبوهة أمام الصليب، الأمر الذي أدى إلى مشادات في الموقع، وقيام الشرطة الإسرائيلية بمصادرة الصليب.</p>	<p>2005/3/24م</p>
<p>توقيف يهوديين حاولوا دخول ساحة المسجد الأقصى المبارك وهما ثملان.</p>	<p>2005/3/27م</p>
<p>إسرائيل تمنع المصلين دون سن الأربعين من دخول المسجد الأقصى المبارك، وذلك في ظل دعوات المتطرفين اليهود إلى اقتحامه.</p>	<p>2005/4/7م</p>
<p>مدينة القدس والمسجد الأقصى المبارك يعيشان فترة من الاقتحامات المتكررة والمسيرات اليهودية الاستفزازية لليوم الرابع على التوالي، حيث يقوم المتطرفون خلال تجوالهم في أحياء البلدة القديمة وساحة البراق وعلى مشارف أبواب المسجد الأقصى المبارك بإطلاق عبارات وحركات استفزازية بحق العرب والمسلمين والمسجد الأقصى المبارك.</p>	<p>2005/4/27م</p>
<p>قيود مشددة تفرضها سلطات الاحتلال على دخول المواطنين إلى المسجد الأقصى المبارك، حيث لن يسمح لمن هم دون 45 سنة من دخول المسجد من حملة البطاقات الإسرائيلية الزرقاء، كما سيمنع سكان الضفة الغربية كذلك من جميع الأعمار من دخول القدس.</p>	<p>2005/5/8م</p>

<p>بحجة إحباط اعتداءات متوقعة من متطرفين يهود، إسرائيل تتركب شبكة مراقبة ذات تقنية عالية لرصد كل ما يتحرك في ساحة المسجد الأقصى المبارك.</p>	<p>2005/6/19م</p>
<p>الشرطة الإسرائيلية تنتهي من تركيب تسع عشرة آلة تصوير على جميع بوابات المسجد الأقصى المبارك باستثناء الباب الذي يلج منه المتطرفون اليهود، بمعدل 2-3 آلة على كل باب.</p>	<p>2005/7/30م</p>
<p>إجراءات إسرائيلية مشددة في القدس، والاحتلال يحدد أعمار المصلين، ويقيد حركة الوصول إلى المسجد الأقصى المبارك.</p>	<p>2005/8/13م</p>
<p>الشرطة الإسرائيلية تشرع بإقامة سياج حماية عند أسوار المسجد الأقصى المبارك، وتنصب آلات تصوير حديثة على أسطح رواقيه الشمالي والغربي.</p>	<p>2005/9/6م</p>
<p>ما يسمى بجمعية "عطرات كوهنيم" الاستيطانية تنفذ حفريات تحت منازل المواطنين في البلدة القديمة باتجاه المسجد الأقصى المبارك على عمق 12 متراً، ومؤسسة الأقصى للوقف والتراث تحذر من خطورة هذه الحفريات على أساسات المسجد الأقصى المبارك، ووجود أنفاق متشعبة توصل إلى المسجد الأقصى المبارك.</p>	<p>2005/9/16م</p>
<p>سلطات الآثار وخبرائه يدعون العثور على ختم يهودي يعود تاريخه إلى القرن السادس قبل الميلاد في أتربة أخرجتها الأوقاف الإسلامية من المصلى الرواني.</p>	<p>2005/9/28م</p>
<p>أفراد الشرطة الإسرائيلية المنتشرين على مداخل المسجد الأقصى المبارك منعوا إدخال نسخ من القرآن الكريم دون إبداء أي مبرر.</p>	<p>2005/10/3م</p>

<p>الاحتلال يحول القدس إلى ثكنة عسكرية، ويمنع من تزيد أعمارهم عن خمسة وأربعين عاماً من دخول المسجد الأقصى المبارك في أول جمعة من رمضان.</p>	<p>2005/10/7م</p>
<p>خمسون متطرفاً يهودياً من حركة (أمناء جبل الهيكل) يقتحمون المسجد الأقصى المبارك، ويحاولون أداء شعائر دينية، حيث سمحت المحكمة العليا الإسرائيلية لهم بتأدية شعائرهم الدينية في المسجد الأقصى المبارك من بين الساعة 7-9 صباحاً، وهذا القرار يعد سابقة قضائية خطيرة.</p>	<p>2005/10/20م</p>
<p>الإجراءات العسكرية الإسرائيلية المشددة تحول دون تمكن الآلاف من الوصول إلى المسجد الأقصى المبارك، فقد فرضت طوقاً أمنياً على القدس، وحالت دون وصول سكان الضفة إلى القدس، كما منعت سكان الداخل المحتل من الوصول إلى المسجد الأقصى المبارك، وذلك في ليلة القدر والجمعة الأخيرة من رمضان المبارك.</p>	<p>2005/10/27م</p>
<p>قراية خمسة وثلاثين من رجال المخابرات الإسرائيلية اقتحموا المسجد الأقصى المبارك، وقاموا بجولة مشبوهة في أنحاء متفرقة منه، لتحليلها تصوير مواقع مهمة، بكاميرات فيديو وفوتوغرافية.</p>	<p>2005/11/9م</p>
<p>2006</p>	
<p>مؤسسة الأقصى والهيئة الإسلامية العليا تكشفان النقاب عن حفريات خطيرة، وإقامة كنيس وسبع غرف أسفل المسجد الأقصى المبارك، ضمن مشروع صممه "إلياف نخليثي" تحت عنوان "أنا</p>	<p>2006/1/3م</p>

وأنت في قافلة الأجيال".	
ما يسمى قائد شرطة إسرائيل الميجر جنرال إيلان فرانكو يفرض قيوداً مشددة على دخول المصلين لأداء صلاة الجمعة في المسجد الأقصى المبارك، حيث ستسمح للرجال فوق (45) سنة من حاملي بطاقات الهوية الإسرائيلية الزرقاء بدخول البلدة القديمة من القدس، في حين لن تفرض قيوداً على النساء.	2006/2/3م
الشرطة الإسرائيلية تمنع آلاف المصلين ممن هم دون (45) من حملة الهوية الزرقاء من دخول المسجد الأقصى المبارك لأداء صلاة الجمعة، في حين لم تعط لسكان الضفة الغربية وقطاع غزة التصاريح اللازمة لدخول القدس والصلاة في المسجد الأقصى المبارك.	2006/2/10م
للأسبوع الثالث على التوالي؛ قوات الاحتلال تواصل منع المصلين من دخول البلدة القديمة والصلاة في المسجد الأقصى المبارك.	2006/2/17م
منع السفير الفنزويلي من دخول المسجد الأقصى المبارك، والأوقاف الإسلامية تطالب باحترام زائري المسجد الأقصى المبارك.	2006/3/11م
في تعدد سافر على حرمة المكان؛ الشرطة الإسرائيلية تعلن عن موافقتها على دخول نشطاء ما يسمى بمنظمة "أمناء جبل الهيكل" اليهودية المتطرفة اليمينية إلى المسجد الأقصى المبارك، وذلك خلال الساعات المخصصة للسياحة، ودون القيام بأي شعائر دينية.	2006/5/24م

<p>الشرطة الإسرائيلية فرضت طوقاً عسكرياً محكماً على محيط المسجد الأقصى المبارك، ومنعت المصلين ممن تقل أعمارهم عن (45) سنة من حامي الهوية الإسرائيلية الزرقاء من دخول القدس القديمة والصلاة في المسجد الأقصى المبارك،</p>	<p>2006/6/30م</p>
<p>سلطات الاحتلال تحرم من هم دون (45) عاماً من الرجال حامي الهوية الإسرائيلية الزرقاء من دخول المسجد الأقصى المبارك للصلاة فيه خلال أيام الجمعة طوال شهر تموز، وذلك بحجج واهية.</p>	<p>2006/7/28م</p>
<p>الحكمة العليا الإسرائيلية تسمح لأعضاء أمناء جبل الهيكل المتطرفة باستثناء المتطرف غرشون سلمون، بزيارة باحة المسجد الأقصى المبارك، وذلك في ذكرى خراب الهيكلين الأول والثاني التي توافق التاسع من آب على حد زعمهم، وسيادة الرئيس يحذر من تبعات هذا القرار.</p>	<p>2006/8/8م</p>
<p>2007</p>	
<p>تنديد واسع ببناء كنيس بجوار المسجد الأقصى المبارك.</p>	<p>2007/1/21م</p>
<p>في انتهاك صارخ لحرمة المسجد الأقصى وقبة الصخرة، تسويق زجاجات خمر تحمل صورة قبة الصخرة ومدينة القدس.</p>	<p>2007/1/23م</p>
<p>اكتشاف نفق جديد يصل بين حي سلوان وأسفل المسجد الأقصى المبارك، ويمر بمحاذاة مسجد عين سلوان، تحت أرض وقفية مسيحية، ويتجه إلى الشمال باتجاه السور الجنوبي للمسجد الأقصى المبارك، حسب تصريح مؤسسة الأقصى التي وثقت هذا النفق بالصور.</p>	<p>2007/1/28م</p>
<p>قائد ما يسمى الشرطة الإسرائيلية في لواء القدس الميجر جنرال</p>	<p>2007/2/4م</p>

(إعلان فرانكو) يفرض قيوداً على دخول المصلين المسلمين إلى المسجد الأقصى المبارك، وذلك في أعقاب دعوات من بعض الجهات الإسلامية للقيام بالاحتجاج على الحفريات الإسرائيلية في باب المغاربة.

سلطات الاحتلال الإسرائيلي تغلق بوابات المسجد الأقصى المبارك، وبوابات البلدة القديمة في القدس، وسط انتشار مكثف لجنود الاحتلال الإسرائيلي في محيط باب المغاربة، وسلطات الاحتلال تهدم التلة المؤدية إلى باب المغاربة أحد أبواب المسجد الأقصى المبارك.

2007/2/6م

قوات كبيرة من حرس الحدود والقوات الخاصة والشرطة الإسرائيلية تقتحم المسجد الأقصى المبارك لحظة انتهاء صلاة الجمعة، وتطلق القنابل الصوتية، وتستخدم الرصاص المطاطي والحصى ضد المصلين الذين تمكنوا من اجتياز عشرات الحواجز العسكرية التي نصبت في محيط المدينة المقدسة.

2007/2/9م

الاحتلال يواصل حفريات تلة باب المغاربة رغم الإعلان عن تأجيل العمل ببناء جسر في المنطقة.

2007/2/12م

قوات الاحتلال الإسرائيلي تحول القدس إلى ثكنة عسكرية تحسباً لاندلاع مواجهات وتظاهرات منددة بالحفريات الإسرائيلية في باب المغاربة، إضافة إلى منع الرجال ممن هم دون الخمسين والنساء دون الأربعين، وجميع سكان الضفة الغربية وقطاع غزة من الدخول إلى المسجد الأقصى المبارك.

2007/2/16م

<p>صحيفة يديعوت أحرونوت الإسرائيلية تكشف النقاب عن أن سلطة الآثار الإسرائيلية اكتشفت رواقاً إسلامياً قبل ثلاثة أعوام خلال حفريات سرية أجرتها تحت الأرض في منطقة باب المغاربة قبالة المسجد الأقصى المبارك.</p>	<p>2007/2/18م</p>
<p>قوات الاحتلال تحول دون تمكن آلاف المواطنين من أداء صلاة الجمعة في المسجد الأقصى المبارك، وذلك للجمعة الثالثة على التوالي، بعد بدء الحفريات في تلة باب المغاربة، إضافة إلى تحويل شوارع المدينة المقدسة إلى ثكنة عسكرية، خوفاً من اندلاع أي تظاهرات عقب انتهاء الصلاة، احتجاجاً على الحفريات.</p>	<p>2007/2/23م</p>
<p>ما يسمى قائد لواء ومسؤول سابق في الموساد أعد مخططات لإقامة كنيس مقابل الأقصى، وتوسيع ساحة البراق.</p>	<p>2007/2/23م</p>
<p>سلطات الاحتلال الإسرائيلي تكشف النقاب عن نيتها بناء كنيس على أنقاض المحكمة الشرعية الإسلامية بالقرب من باب القطنين في القدس، بدعم من جهات يهودية متطرفة.</p>	<p>2007/2/26م</p>
<p>سلطات الاحتلال الإسرائيلي تسلم إدارة فندق الكومودور في حي الصوانة المتاخم لسور القدس، قراراً بإغلاق الفندق، ومنع عقد مؤتمر صحفي لشخصيات دينية إسلامية مسيحية، للتوقيع على وثيقة العهد والميثاق في القدس الشريف، التي تنص على الحفاظ على القدس والمسجد الأقصى المبارك وسائر المقدسات الإسلامية والمسيحية.</p>	<p>2007/2/28م</p>
<p>أعضاء في مجموعة متطرفة من الحاخامات المتشددين يطالبون</p>	<p>2007/2/28م</p>

باستئناف ممارسة طقوس توراتية بالتضحية بالحيوانات في منطقة المسجد الأقصى المبارك.	
متطرفون يهود يفشلون في دخول ساحات المسجد الأقصى المبارك، وتقديم قرابين عيد الفصح العبري في ساحاته.	2007/4/2م
متطرفون يهود يدخلون ساحات المسجد الأقصى تحت حماية الشرطة الإسرائيلية والقوات الخاصة، وذلك من بوابة المغاربة التي تجري فيها أعمال الهدم والتدمير للتلة، وما تحويه من كنوز أثرية إسلامية.	2007/4/5م
الشرطة الإسرائيلية تسمح بدخول 100 متطرف يهودي إلى ساحات المسجد الأقصى المبارك من باب المغاربة الذي تسيطر على مفاتيحه منذ بداية الاحتلال عام 1967م.	2007/4/8م
ما يسمى برئيس كتلة الاتحاد الوطني (المفدال) اليمينية المعارضة النائب (أوري أرئيل) يعتزم دخول بلحة المسجد الأقصى المبارك.	2007/4/8م
شرطة الاحتلال الإسرائيلي تعتقل اثنين من حراس المسجد الأقصى المبارك بعد اعتداء عشرات من أفرادها على أحدهما بالضرب المبرح.	2007/4/9م
مؤسسة الأقصى لإعمار المقدسات الإسلامية تحذر من أعمال تهويد جديدة، وتحويل محيط المسجد الأقصى المبارك إلى متنزه عام.	2007/4/19م
مستوطنون يعتدون على سيارات المصلين في المسجد الأقصى المبارك خلال أدائهم صلاة الفجر، وأعطبوا عجلات عدد منها، وحطموا زجاج عدد آخر.	2007/5/22م

<p>سلطات الاحتلال الإسرائيلي تفرض قيوداً مشددة على دخول المواطنين الفلسطينيين من مدينة القدس وضواحيها، ومن داخل الخط الأخضر إلى القدس القديمة، والتوجه لأداء صلاة الجمعة في المسجد الأقصى المبارك، كما احتجزت البطاقات الشخصية لمئات الشبان وزودتهم ببطاقات "بوليسية" يستردون بموجبها بطاقاتهم بعد انتهاء الصلاة، فيما احتجزت المئات ومنعتهم من اجتياز الحواجز العسكرية الثابتة على المداخل الرئيسة للمدينة.</p>	<p>2007/6/22م</p>
<p>صحيفة هآرتس تقول: إن صندوق "إرث حائط المبكى" وبلدية القدس ومخطط لواء القدس في وزارة الداخلية الإسرائيلية أعدوا مخططاً جديداً لجسر باب المغاربة.</p>	<p>2007/7/12م</p>
<p>ما يقارب (200) فرد من اليهود المتشددین التابعین لمنظمة أمناء جبل الهيكل يقتحمون المسجد الأقصى المبارك، تحت حماية الشرطة الإسرائيلية، وحاول بعضهم أداء الطقوس الدينية.</p>	<p>2007/7/23م 2007/7/24م</p>
<p>بلدية الاحتلال في القدس تعطي موافقة مبدئية على مخططات لبناء جسر جديد يربط ساحة البراق مع باب المغاربة - أحد أبواب المسجد الأقصى المبارك- لتستبدل بذلك جسراً كانت تخطط له السلطات الإسرائيلية ليربط حارة اليهود بباب المغاربة.</p>	<p>2007/7/26م</p>
<p>علماء آثار إسرائيليون يقولون: إن ضرراً قد يلحق بأثار لا تقدر بثمن نتيجة استخدام حفار ميكانيكي لشق حفرة في واحد من أقدس المواقع الإسلامية في مدينة القدس، والتي تجري في ساحة المسجد الأقصى المبارك.</p>	<p>2007/8/20م</p>

<p>في ذكرى إحراق المسجد الأقصى المبارك؛ الدعوة إلى تحرك شعبي ورسمي لإحباط تنفيذ مخطط إسرائيلي لتقسيم المسجد الأقصى وفرض هيكل مزعوم فيه.</p>	<p>2007/8/21م</p>
<p>جماعات يهودية تسعى إلى السيطرة على (2200) عقار في القدس الشرقية التي أعلنت عنها السلطات الإسرائيلية أنها "أملاك غائبين"، وأن جزءاً من هذه العقارات يقع داخل البلدة القديمة، فيما يقع الباقي خارج أسوار القدس.</p>	<p>2007/8/27م</p>
<p>سلطات الاحتلال تحول دون تمكن عشرات الآلاف من المواطنين الفلسطينيين من الضفة الغربية من الوصول إلى المسجد الأقصى المبارك لأداء صلاة الجمعة الأولى من شهر رمضان المبارك، بعد أن فرضت قيوداً مشددة على الحواجز المقامة على مداخل المدينة، فمنعت دخول الشبان الذين تقل أعمارهم عن (45) سنة، والنساء اللواتي تقل أعمارهن عن (35) سنة المسجد الأقصى للصلاة فيه.</p>	<p>2007/9/15م</p>
<p>إسرائيل تغلق القدس أمام المصلين، وتمنعهم من الصلاة في المسجد الأقصى المبارك.</p>	<p>2007/9/21م</p>
<p>يعتبر مؤشراً على خطر داهم يتهدد المسجد الأقصى المبارك؛ افتتاح كنيس يهودي يقع في حدود الجدار الجنوبي للمسجد الأقصى المبارك، ويبعد (97) متراً عن قبة الصخرة.</p>	<p>2007/9/26م</p>
<p>للجمعة الثالثة من شهر رمضان المبارك، سلطات الاحتلال تحول دون وصول المصلين المسلمين إلى المسجد الأقصى المبارك.</p>	<p>2007/9/28م</p>

<p>شخصيات وطنية وجمعيات إسلامية مقدسية تستنكر هدم سلطات الاحتلال الإسرائيلي لسور ملاصق لسبيل السلطان سليمان القانوني، بالقرب من منطقة باب الخليل، أحد أبواب البلدة القديمة من القدس.</p>	<p>2007/10/3م</p>
<p>معتكفون في المسجد الأقصى يفشلون محاولة يهود أداء طقوس تلمودية، وذلك بعد أن اقتحمت مجموعات من اليهود المتطرفين، وجالت في باحاته وساحاته، وهي تحمل خرائط للهيكل المزعوم، تحت حماية أفراد شرطة الاحتلال.</p>	<p>2007/10/3م</p>
<p>شرطة الاحتلال تفوض قيوداً على وصول المصلين إلى المسجد الأقصى المبارك لأداء الصلاة فيه، وتمنع من هم دون (45) سنة من الرجال والنساء من دخوله، وقد تمكن (150) ألف مصلٍ فقط من الصلاة في المسجد الأقصى.</p>	<p>2007/10/5م</p>
<p>لجنة حكومية إسرائيلية تصادق على المضي قدماً في بناء جسر باب المغاربة، بطول (95) متراً وبعرض (5.2) متراً، الذي سيبنى من فولاذ وخشب، ويتضمن عدداً من الأعملة.</p>	<p>2007/10/17م</p>
<p>جهات إسرائيلية تطالب بوقف أعمال الصيانة والترميم في الأقصى، وتدعو إلى إخضاعها لمراقبة أجهزة الدولة، وتحرض ضد الأوقاف الإسلامية في القدس، وذلك بعد زعم سلطة الآثار الإسرائيلية وجود آثار للهيكل في الأتربة التي أزالتها الأوقاف أثناء تجديد كوابل الكهرباء.</p>	<p>2007/10/25م</p>
<p>حفريات إسرائيلية جديدة جنوبي المسجد الأقصى المبارك تمهيداً</p>	<p>2007/11/1م</p>

لشق نفق، وإقامة إنشاءات تجارية وسياحية قبالة "باب المغاربة".	
اعتبرته مسأً خطيراً بالمسجد؛ مؤسسة الأقصى للوقف والتراث تحذر من قيام مجموعات كبيرة من شرطة الاحتلال الإسرائيلية باقتحام المسجد الأقصى المبارك وتنظيم جولات في جنباته.	2007/11/5م
سلطات الاحتلال الإسرائيلي تواصل تغيير المعالم وتزييف التاريخ، من خلال مواصلتها تدمير الجدار العثماني في برك سليمان، الواقع غرب سور البلدة القديمة في القدس وباب الخليل.	2007/11/6م
أعضاء كنيست وممثلون عن أحزاب اليمين الإسرائيلي المتطرف يقومون بجولة استفزازية في محيط المسجد الأقصى المبارك، شملت أنفاقاً شقتها سلطة الآثار الإسرائيلية، وبقايا آثار أموية وعثمانية في منطقة سلوان وحائط البراق.	2007/11/14م
عضو اللجنة الوزارية الخاصة بالقدس في الحكومة الإسرائيلية يقتحم المسجد الأقصى المبارك، ويقوم بجولة، حيث دخل المسجد من باب المغاربة الذي تسيطر قوات الاحتلال على مفاتيحه منذ عام 1967م، كما تجول في الجزء الشرقي قرب المصلى الرواني.	2007/11/15م
شرطة الاحتلال تحاصر المشاركين في أعمال تبليط ممرات المسجد الأقصى المبارك، ومئات المتطوعين من مدينة القدس والداخل لساعات في محاولة لمنعهم من القيام بأعمال تبليط ساحات المسجد الأقصى وبلحاته.	2007/12/9م
سلطات الاحتلال الإسرائيلي في القدس المحتلة تمنع إدخال وجبات إفطار للصائمين في العشر الأوائل من ذي الحجة إلى داخل	2007/12/12م

المسجد الأقصى المبارك.	
منظمات يهودية تنصب شمعدان الهيكل المزعوم قبالة باب المغاربة في الجهة الغربية للمسجد الأقصى المبارك، وذلك في إشارة إلى نيتهم بناء الهيكل الثالث المزعوم.	2007/12/13م
الحكومة الإسرائيلية تستأنف الحفريات في باب المغاربة، وتطلب إنهاءها بأقصر فترة ممكنة، وذلك من أجل بناء جسر جديد لإدخال المستوطنين والزائرين الأجانب.	2007/12/17م
مجموعة من اليهود يقتحمون المسجد الأقصى المبارك تحت حماية الشرطة الإسرائيلية، من جهة باب المغاربة، الذي تسيطر قوات الاحتلال على مفاتيحه منذ عام 1967م، وكانت هذه المجموعة تحمل صوراً وخرائط، وتخلل هذه الجولة الاستفزازية شروحات مستفيضة حول المسجد الأقصى وبلحاته وخاصة في منطقة الكأس التي تتوسط المصلى القبلي المسقوف وقبة الصخرة المشرفة.	2007/12/24م

2008

المدعو بوزير الأمن الداخلي (آفي ديختر) يقوم بزيارة للمسجد الأقصى المبارك تحت حراسة العشرات من عناصر الشرطة الإسرائيلية، تجول خلالها في بلحات المسجد وأروقته، ثم دخل إلى المسجد الأقصى وقبة الصخرة المشرفة.	2008/1/15م
عشرات من عناصر المخابرات الإسرائيلية يقومون بجولة استفزازية في المسجد الأقصى المبارك، فيما قام أحدهم بأداء طقوس دينية تلمودية أمام المسجد، مع العلم أن المقتحمين دخلوا المسجد	2008/1/17م

<p>من باب المغاربة والغوانمة والأسباط على شكل مجموعات، يرافقهم ضابط مخبرات البلدة القديمة في القدس.</p>	
<p>الشرطة الإسرائيلية تمنع آلاف المصلين من الوصول إلى المسجد الأقصى ممن هم دون الأربعين من العمر لأداء صلاة الجمعة.</p>	<p>2008/1/25م</p>
<p>مسيرات للمتطرفين اليهود في محيط المسجد الأقصى المبارك، رافعة شعارات عنصرية حاقدة، تنادي بالموت للعرب والفلسطينيين، وتؤكد على حقها في بناء الهيكل الثالث مكان المسجد الأقصى المبارك، لا قدر الله، وسط دعوات بترحيل المواطنين الفلسطينيين وقتلهم، فضلاً عن العديد من التحرشات بالمواطنين المقدسين وممتلكاتهم، أمام بصر أفراد الشرطة الإسرائيلية المرافقين واطلاعهم.</p>	<p>2008/2/5م</p>
<p>مؤسسة الأقصى لإعمار المقدسات الإسلامية توثق بالصور الفوتوغرافية قيام السلطات الإسرائيلية بحفر نفق جديد ملاصق للجدار الغربي للمسجد الأقصى المبارك، ويمتد إلى مسافة (200) متر، ويبدأ من أيسر ساحة البراق متجهاً إلى داخل البلدة القديمة، ماراً تحت البيوت المقدسية.</p>	<p>2008/2/13م</p>
<p>مسؤولان في بلدية القدس يقومان بالتجوال في بلحات المسجد الأقصى وقبة الصخرة المشرفة والمسجدين القديم والرواني، حيث دخلا من باب المغاربة الذي تصدر قوات الاحتلال مفاتيحه منذ العام 1967.</p>	<p>2008/2/13م</p>
<p>بسبب الحفريات الإسرائيلية المستمرة، انهيار في ساحة الأقصى</p>	<p>2008/2/15م</p>

<p>قرب سبيل قايتباي، وتشققات في البيوت الملاصقة للجدار الغربي مقابل المدرسة الأشرفية، بين بابي القطنين والسلسلة.</p>	
<p>اكتشاف نفق تحت حوش الزوربا يؤدي إلى الحائط الغربي للمسجد الأقصى المبارك، بمحاذاة الكنيس الذي بناه المتطرفون الإسرائيليون قبل نحو عامين، مقابل الحائط الغربي للمسجد الأقصى المبارك.</p>	<p>2008/2/28م</p>
<p>حراس المسجد الأقصى المبارك يعثرون على بقايا زجاجات خمر ملقاة في باحات المسجد، ويعتقد أنها من مخلفات الجماعات اليهودية التي تقتحم الأقصى بشكل شبه يومي من باب المغاربة الذي يحتفظ الاحتلال بمفاتيحه منذ عام 1967م.</p>	<p>2008/2/28م</p>
<p>شرطة الاحتلال تمنع العاملين في المسجد الأقصى المبارك من الاستمرار بتبليط ساحاته.</p>	<p>2008/3/4م</p>
<p>سلطات الاحتلال الإسرائيلية تستكمل قبل أيام ربط نفق حائط البراق - المبكى - ومنطقة حفريات أثرية جنوبي شارع الواد في البلدة القديمة بالقدس، تحت ما تسميه إسرائيل بكنيس خيمة اسحق.</p>	<p>2008/3/6م</p>
<p>أفراد من الشرطة يعتدون على رئيس مؤسسة الأقصى ومتطوعين داخل ساحات المسجد الأقصى المبارك خلال عمل تطوعي.</p>	<p>2008/3/6م</p>
<p>ما يسمى بقائد الشرطة الإسرائيلية في القدس يفرض قيوداً على دخول المواطنين، إلى المسجد الأقصى المبارك لأداء صلاة الجمعة، وسيسمح للرجال من سن (45) فما فوق من حاملي البطاقة</p>	<p>2008/3/7م</p>

الإسرائيلية الزرقاء بدخول المسجد المبارك.	
للمرة الأولى منذ عام 1967م واستباقاً للمفاوضات النهائية، الاحتلال يبدأ بتسجيل "طابو" لعقارات، يدعي يهود امتلاكها في القدس المحتلة.	2008/3/11م
ما يسمى اللجنة المحلية للتخطيط والبناء التابعة لبلدية القدس، تصادق على خطة بشأن باب المغاربة، حيث إن مسار جسر باب المغاربة المقترح يستند على أعمدة عدة، وهو قصير نسبياً.	2008/3/11م
صحيفة هآرتس الإسرائيلية تقول: إن خبراء آثار إسرائيليين عثروا للمرة الأولى في تاريخ الحفريات الأثرية على بقايا مبان من عهد الهيكل الأول، غرب المسجد الأقصى المبارك.	2008/3/14م
مؤسسة الأقصى لإعمار المقدسات الإسلامية تحذر من نية جمعية "إلعاد" الاستيطانية إنشاء كنيس يهودي جديد في قلب بلدة سلوان بمحاذاة الجدار الجنوبي للمسجد الأقصى المبارك.	2008/5/14م
خبير الآثار الإسرائيلي (مائير بن دوف) يعرض مخططاً بديلاً لبناء جسر باب المغاربة، ووصفه السيد حاتم عبد القادر بأنه مشروع ذو طابع سياسي يهدد الأقصى.	2008/5/19م
سلطة الآثار الإسرائيلية تنقل هياكل عظمية عثر عليها قرب المسجد الأقصى المبارك تعود للعهد الإسلامي إلى مكان مجهول.	2008/6/1م
سلطات الاحتلال تمنع إدخال وجبات إفطار مخصصة للصائمين داخل المسجد الأقصى المبارك، بعد وقوع مشادات كلامية بين المصلين الصائمين وأفراد شرطة الاحتلال داخل بلحات المسجد	2008/6/30م

وبالقرب من باب الأسباط.	
سلطات الاحتلال الإسرائيلي تمنع أطفال المخيمات الصيفية والمعلمين التابعين لمدارس التربية والتعليم في مدينة القدس من دخول ساحات المسجد الأقصى المبارك، بحجة عدم وجود تصاريح من بلدية القدس.	2008/7/8م
سلطات الاحتلال تدخل كميات كبيرة من التراب إلى مقبرة باب الرحمة، وتقوم بخلع عدد من القبور، وطمر مساحات منها بالتراب الأحمر، تمهيداً لإقامة حديقة عليها.	2008/7/15م
سلطات الاحتلال تزيل لافتة في مقبرة باب الرحمة، وتواصل العمل لتحويل جزء منها إلى حديقة.	2008/7/17م
مؤسسة الأقصى لإعمار المقدسات الإسلامية تحذر من فعاليات تحضيرية لبناء الهيكل على حساب المسجد الأقصى المبارك، حيث قامت جماعة "حباد" بتنظيم دورات في أكثر من (200) موقع في البلاد، بهدف تأهيل طواقم للعمل في الهيكل.	2008/7/22م
شرطة الاحتلال تعتدي بالضرب على السيد طارق الهشلمون، أحد حراس المسجد الأقصى المبارك، أثناء مزاولته عمله عند باب المغاربة، أحد أبواب المسجد الأقصى، مما أدى إلى إصابته بجروح، نقل على إثرها إلى مشفى المقاصد للعلاج.	2008/7/24م
سلطات الاحتلال تكثف إجراءاتها العنصرية والحفريات في محيط المسجد الأقصى المبارك لتدميره وتهويد القدس.	2008/8/19م
جمعية إبعاد الاستيطانية تبدأ العمل بموقف السيارات في باب	2008/9/19م

<p>المغاربة، حيث قامت بإدخال معدات ثقيلة لقربة سلوان في واد حلوة للعمل في موقف السيارات أسفل باب المغاربة.</p>	
<p>مؤسسة الأقصى للوقف والتراث تكشف أن المؤسسة الإسرائيلية ستفتتح قريباً كنيساً يهودياً كبيراً، لا يبعد سوى خمسين متراً عن المسجد الأقصى المبارك، يقع أقصى شارع الواد في البلدة القديمة في القدس في منطقة حمام العين، وعلى بعد أمتار من حائط البراق.</p>	<p>2008/9/20م</p>
<p>على الرغم من الإجراءات العسكرية الإسرائيلية المشددة؛ نحو (340) ألف مصلٍ في المسجد الأقصى المبارك أدا صلاة الجمعة وأحيوا ليلة القدر.</p>	<p>2008/9/26م</p>
<p>المستوطنون الإسرائيليون يصعدون من استفزازاتهم للمصلين في المسجد الأقصى المبارك، حيث أحبط المصلون محاولة جماعة منهم اقتحام المسجد.</p>	<p>2008/9/28م</p>
<p>العشرات من اليهود المتطرفين يقتحمون المسجد الأقصى المبارك بمناسبة (عيد الغفران) اليهودي، وتجولوا في ساحات المسجد، وسط حالة من الذهول والاستنفار في صفوف حراس المسجد وسدنته، الذين منعتهم الشرطة الإسرائيلية من التدخل، بعد أن سمحت للمتطرفين بالدخول من باب المغاربة، الذي تحتفظ بمفاتيحه منذ سقوط المدينة في حزيران 1967م.</p>	<p>2008/10/8م</p>
<p>إسرائيل تفتتح رسمياً كنيساً يهودياً، يبعد أمتاراً عدة عن المسجد الأقصى، وأقيم على أرض وقف إسلامي "حمام العين"، الذي يبعد عشرات الأمتار عن المسجد الأقصى المبارك من جهة الجدار</p>	<p>2008/10/11م</p>

الغربي.	
متطرفون يهود بحراسة شرطة الاحتلال اقتحموا المسجد الأقصى المبارك، في إطار سلسلة من الاستفزازات التي قام بها متشددون يهود في المدينة، شملت أيضاً الاعتداء على مجموعة من الشبان العرب، ما أدى إلى إصابة بعضهم بجروح.	2008/10/19م
الجماعات اليهودية المتطرفة تجدد اقتحاماتها للأقصى من جهة بوابتي الغوامة والمغاربة وسط حراسة من عناصر شرطة الاحتلال الإسرائيلي، ومحاولة عدد منهم أداء بعض الطقوس التلمودية في بلحات المسجد.	2008/10/20م
لليوم الثالث على التوالي؛ المتطرفون اليهود وقوات الاحتلال الإسرائيلي تواصل اعتداءاتها على المسجد الأقصى ورواده، رغم انتهاء الأعياد اليهودية.	2008/10/22م
جنود الاحتلال يعيقون دخول المصلين إلى المسجد الأقصى المبارك، لأداء صلاة الفجر، ويحتجزون بطاقات هوياتهم عند باب حطة المؤدي إلى المسجد.	2008/10/23م
في تعد صارخ على المقدسات الإسلامية؛ العليا الإسرائيلية تصادق على بناء متحف على مقبرة مأمّن الله في القدس الغربية.	2008/10/29م
مؤسسة الأقصى للوقف والتراث تكشف النقب عن قيام السلطات الإسرائيلية ببناء أكبر وأعلى كنيس يهودي مقبب في البلدة القديمة بالقدس، وذلك على حساب المسجد العمري الصغير في قلب حي الشرف، الذي هدمته المؤسسة الإسرائيلية	2008/11/4م

عند احتلالها للبلدة القديمة في القدس عام 1967م.	
2009	
سلطات الاحتلال تغلق القدس، وتمنع من تقل أعمارهم عن (50) عاماً من دخول المسجد الأقصى المبارك.	2009/1/9م
حملة اعتقالات شملت العشرات من أبناء المدينة وضواحيها، والسلطات الإسرائيلية تمنع آلاف الشبان من الوصول إلى القدس وأداء صلاة الجمعة فيها.	2009/1/23م
اندلاع مواجهات بين المصلين وقوات الاحتلال في محيط المسجد الأقصى المبارك، من جهة باب المغاربة، التي تحتفظ سلطات الاحتلال بمفاتيحه منذ احتلال القدس عام 1967م، احتجاجاً على الاعتداءات على قطاع غزة.	2009/1/30م
بتمويل من جمعية (إلعاد) الاستيطانية، البدء بحفر نفق جديد يقع يسار مسجد سلوان، جنوبي المسجد الأقصى المبارك، ويرتبط مع شبكة الأنفاق التي تحفر في حي سلوان على امتداد مئات الأمتار، وتصل أسفل المسجد الأقصى المبارك عند الزاوية الجنوبية الغربية.	2009/2/5م
جماعات يهودية متشددة تعتزم نصب كاميرا مراقبة ما يجري داخل المسجد الأقصى المبارك، بهدف مراقبة المتواجدين داخله على مدار الساعة.	2009/2/6م
السلطات الإسرائيلية تواصل تكثيف جهودها لتهدويد القسم الشرقي من مدينة القدس، وتشرع في إقامة نفق تحت الأرض، يربط حائط المبكى بلحي اليهودي بأرضية ومصعد كهربائي.	2009/2/20م
حراس المسجد الأقصى المبارك يفشلون محاولة متطرف يهودي	2009/2/20م

<p>مسلح اقتحام المسجد قبل موعد صلاة الجمعة بقليل، وحالوا دون وقوع كارثة كانت ستقع لو تمكن من التسلل بين المصلين.</p>	
<p>وقوع اشتباكات ومواجهات بالأيدي بين مجموعة من اليهود المتطرفين والمصلين المسلمين في باحات المسجد الأقصى المبارك وساحاته، وسط تواجد كثيف للشرطة الإسرائيلية.</p>	<p>2009/2/26م</p>
<p>لتكثيف السيطرة اليهودية على القدس القديمة؛ نفقان مرتقبان لربط "حي الشرف" المصادر بجائط البراق، وسيزودان بمصعد وممر كهربائيين لتسهيل وصول اليهود والسياح الأجانب إلى المسجد الأقصى المبارك.</p>	<p>2009/3/3م</p>
<p>عشرون ضابط شرطة احتلال إسرائيلي يقتحمون باحات المسجد الأقصى المبارك، من جهة باب المغاربة، حيث أجروا جولة تفقدية في مختلف باحات المسجد وساحاته.</p>	<p>2009/3/5م</p>
<p>سلطات الاحتلال تفرض قيوداً مشددة على دخول المقدسين ممن تقل أعمارهم عن (45) عاماً إلى القدس المحتلة، والتوجه لأداء صلاة الجمعة في المسجد الأقصى المبارك.</p>	<p>2009/3/5م</p>
<p>بحماية الشرطة الإسرائيلية؛ جولة استفزازية لمجموعة من اليهود المتطرفين في باحات المسجد الأقصى، ضمن برنامج السيحة الصباحي من باب المغاربة، حيث شرعت هذه المجموعة بجولة في القسم الجنوبي الغربي من المسجد الأقصى.</p>	<p>2009/3/9م</p>
<p>سلب أحد أضخم الحجارة الأثرية بمنطقة القصور الأموية الإسلامية في الزاوية الجنوبية للمسجد الأقصى المبارك.</p>	<p>2009/4/5م</p>

تحت حماية مشددة من قبل الشرطة الإسرائيلية؛ جماعات يهودية متطرفة تقتحم المسجد الأقصى المبارك، وتؤدي شعائر تلمودية، بمناسبة عيد الفصح اليهودي.	2009/4/8م
لليوم الثاني على التوالي؛ أكثر من (250) مستوطناً اقتحموا المسجد الأقصى المبارك، وأقاموا شعائر تلمودية، بسبب حلول ما يسمى عيد الفصح لدى الشعب اليهودي.	2009/4/9م
مجموعة مكونة من (50) مستوطناً يقتحمون المسجد الأقصى المبارك، حيث فرضت سلطات الاحتلال إجراءات مشددة في القدس ومحيطها، وأغلقت بعض الشوارع في البلدة القديمة.	2009/4/12م
نحو (130) مستوطناً إسرائيلياً يقتحمون المسجد الأقصى المبارك، في إطار الاحتفالات بعيد الفصح اليهودي.	2009/4/13م
شرطة الاحتلال تقرر فرض قيود مشددة على دخول المصلين للمسجد الأقصى المبارك، بحيث لم يسمح لمن هم دون سن الخمسين عاماً من دخول البلدة القديمة لأداء الصلاة.	2009/4/16م
حراس المسجد الأقصى المبارك المتيقظين يحبطون عملية اقتحام من قبل يهودي متطرف، متخف بلباس فلسطيني وكوفية مرقطة لباحات المسجد الأقصى المبارك من جهة باب السلسلة.	2009/4/28م
مخطط إسرائيلي لمخاصرة الأقصى بإقامة (100) كنيس، ومشروع معبد يهودي ضخم، ومركز لتعليم التوراة في ساحة البراق.	2009/4/28م
لتكريس تهويد القدس، وطمس المعالم الإسلامية؛ افتتاح حديقة أثرية عن القدس في مبنى الكنيست الإسرائيلي، تضم حجارة	2009/5/6م

مسروقة من المسجد الأقصى المبارك.	
<p>في تقرير لمؤسسة الأقصى للوقف والتراث، قوات الاحتلال الإسرائيلي تغلق منطقة المتحف الإسلامي، ومنطقة مسجد النساء، والساحة التي بينهما، وهذه المناطق تقع في الجهة الغربية للمسجد الأقصى المبارك، إضافة إلى إغلاق منطقة سطح المصلى المرواني وبابه الرئيس، ومنطقة الأبواب العملاقة حتى منطقة باب الرحمة والساحات المقابلة، إضافة إلى إجراء عمليات تصوير لأماكن في المسجد والتحذير من مخطط ضده.</p>	2009/6/11م
الإعلان عن مشروع يهودي يهدف إلى تقسيم المسجد الأقصى المبارك.	2009/6/18م
<p>ما يسمى بوزير الأمن الداخلي الإسرائيلي إسحاق أهرونوفيتش، عضو حزب "إسرائيل بيتنا" المتطرف، يقوم بجولة استفزازية مفاجئة في ساحات المسجد الأقصى المبارك، برفقة قائد الشرطة الإسرائيلية، ديفيد كوهين، وقائد شرطة القدس أهرون فرانكو، يرافقهم عدد كبير من أفراد الشرطة وحرس الحدود.</p>	2009/6/23م
<p>قوة معززة من شرطة المخابرات الإسرائيلية وعناصرها اقتحمت المسجد الأقصى المبارك، وداهمت المصلى المرواني لمنع إقامة احتفال خاص لمؤسسة الأقصى لتكريم الفائزين بمسابقة للأطفال.</p>	2009/7/2م
<p>سلطات الاحتلال الإسرائيلي تبعد الشيخ علي العباسي، إمام المسجد الأقصى المبارك، إلى الضفة الغربية، وتحظر عليه دخول القدس بحجة أنه لا يحمل الهوية الزرقاء.</p>	2009/7/6م

<p>تجريف (350)قبراً في مقبرة "مأمن الله" تمهيداً لمواصلة العمل فيما يسمى متحف التسامح، حيث جمعت الهياكل العظمية ودفنتها في قبر جماعي جرى حفره حديثاً.</p>	<p>2009/7/10م</p>
<p>مؤسسة الأقصى للوقف والتراث: تصوير استعراض في شارك فيه رجال ونساء، باستخدام كاميرات تلفزيونية على جدران المسجد الأقصى المبارك من الجهة الجنوبية الملاصقة للمصلى المرواني.</p>	<p>2009/7/11م</p>
<p>السلطات الإسرائيلية تقتطع جزءاً من مقبرة باب الرحمة بجوار المسجد الأقصى المبارك لتقيم متنزهاً يهودياً عاماً على أنقاض القبور الإسلامية.</p>	<p>2009/7/20م</p>
<p>عشرات المتطرفين اليهود يقتحمون المسجد الأقصى المبارك أثناء قيام المصلين بتأدية صلاة الظهر، وبعد الانتهاء منها، وذلك كله تحت حراسة أمنية مشددة من الشرطة الإسرائيلية، وأدوا شعائرهم التلمودية والدينية اليهودية عند الباب الثلاثي المغلق في الجهة الجنوبية للمسجد الأقصى بالقرب من المصلى المرواني.</p>	<p>2009/7/27م</p>
<p>في ظل استمرار الاعتداءات الإسرائيلية على المسجد الأقصى المبارك؛ انهيار شجرة معمرة في ساحة المسجد الأقصى المبارك، قرب سبيل قايتبي، مقابل سوق القطنين بالقدس، ويرجح المسؤولون أن سبب الانهيار وجود حفريات جديدة تحت ساحات المسجد.</p>	<p>2009/7/28م</p>
<p>يدعون لبناء الهيكل، ومذبحه، واستملاك الأقصى؛ نحو (50) متطرفاً يقتحمون المسجد الأقصى المبارك، ويؤدون شعائر دينية وتلمودية في أنحاءه، وهذه المجموعات تواصل اقتحاماتها المنهجية لليوم</p>	<p>2009/7/28م</p>

الخامس، وذلك بمناسبة ما يسمونه أيام المصريين في شهر آب، مع العلم أن الدعوات مستمرة لاقحام الأقصى في ذكرى ما يسمى خراب الهيكل المزعوم في التاسع من آب، وسيطلقون على الحملة اسم "بناء مذبح الهيكل"، حيث بدأت هذه الجماعات بجمع الحجارة لذلك من شواطئ البحر الميت.

مؤسسة الأقصى للوقف والتراث تحذر من قيام وحدة التسلق الخاصة في القوات الإسرائيلية بإجراء تدريب على تسلق جدران المسجد الأقصى المبارك، حيث قام ما يقرب من (20) متدرباً بنصب سلم على جدران المسجد الأقصى من الخارج، وبالتحديد على جدار مسجد النساء، وهو أحد جدران الأقصى من الجهة الجنوبية الغربية للمسجد، ويجرون تدريبات على التسلق عليه من الخارج.

2009/8/18م

مسؤولو الأوقاف الإسلامية يحبطون محاولة للشرطة الإسرائيلية لاستبدال مفاتيح باب الناظر، أو ما يعرف بباب المجلس، وأقفاله، وهو أحد الأبواب الرئيسية للمسجد، الأمر الذي يذكر بأيام الاحتلال الأولى، عندما استولت قوات الاحتلال على مفاتيح باب المغاربة، ومازالت تسيطر عليه، وتقوم بإدخال المستوطنين منه متى شاءت.

2009/8/18م

في الذكرى السنوية لإحراقه؛ (25) حفرة إسرائيلية في محيط المسجد الأقصى المبارك، منها (13) مكتملة، و(12) نشطة، تتوزع في الجهات المختلفة للمسجد، وهذا ما يؤكد تسارع خطوات الاحتلال بهدف بناء المدينة اليهودية المقدسة في المسجد الأقصى

2009/8/20م

	المبارك ومحيطه.
<p>مجموعة من المتدينين اليهود اقتحموا بلحات المسجد الأقصى من جهة باب المغاربة، وقاموا بجولة في أنحاء المسجد، ترافقت بتأدية شعائر تلمودية يهودية، وقد تم تنظيم شعائر دينية تلمودية، تخص الهيكل المزعوم، وترتبط بشعائر الزواج ومراسمه عند اليهود.</p>	2009/8/23م
<p>سلطات الاحتلال تفرض قيوداً على دخول المصلين إلى المسجد الأقصى، وتمنع الرجال ممن هم دون الخمسين من العمر والنساء دون سن خمس وأربعين من أداء صلاة الجمعة الثانية من رمضان في رحاب المسجد الأقصى المبارك.</p>	2009/9/3م
<p>عدد من أفراد الجماعات اليهودية المتطرفة تقتحم المسجد الأقصى المبارك، وتنظم مسيرة استفزازية، إضافة إلى ترديد شعارات دينية يهودية بصوت عال جداً.</p>	2009/9/10م
<p>اكتشاف نفق جديد تحت بلدة سلوان وصل طوله حتى الآن إلى أكثر من (120م)، ويعرض (1.5م)، وبارتفاع ثلاثة أمتار، ويتجه شمالاً باتجاه المسجد الأقصى المبارك.</p>	2009/9/10م
<p>الإجراءات الإسرائيلية والقيود العسكرية على المدينة المقدسة تحولها إلى ثكنة عسكرية، حيث انتشر آلاف الجنود وأفراد الشرطة وحرس الحدود والقوات الخاصة في مختلف أنحاء البلدة القديمة ومحيط المسجد الأقصى المبارك ومدخله، وقاموا بالتدقيق في هويات المصلين الذين سمحت لهم الحواجز العسكرية المنتشرة على مداخل المدينة المقدسة بالدخول إليها.</p>	2009/9/11م

<p>سلطة الآثار الإسرائيلية تواصل حفر الأنفاق حول المسجد الأقصى المبارك، وتعلن عن اكتشاف مبنى يعود إلى عهد هيرودس في الحائط الغربي للمسجد الأقصى.</p>	<p>2009/9/23م</p>
<p>ما يسمى وحدة خبراء المتفجرات في الشرطة الإسرائيلية تقتحم المسجد الأقصى المبارك، وقام عناصرها إلى جانب مجموعة من المستوطنين من (معاليه أدوميم) بجولة في بلحات المسجد في مستهل سلسلة من الفعاليات التي قام بها اليمين الإسرائيلي والمستوطنون، الذين احتفلوا في مقر حركة (أمناء جبل الهيكل) في البلدة القديمة وقاموا بجمع التبرعات لبناء الهيكل الثالث المزعوم.</p>	<p>2009/9/24م</p>
<p>خلال محاولة اقتحام الجماعات اليهودية المتطرفة للمسجد الأقصى المبارك، إصابة أربعين مواطناً مقدسياً باعتداء قوات الشرطة الإسرائيلية المرافقة لهذه الجماعات، حيث تم الاعتداء على المصلين المتواجدين في المسجد الأقصى ومحيطه، الذين حاولوا التصلي لمحاولة الاقتحام هذه.</p>	<p>2009/9/27م</p>
<p>بعد إعلانها عن سلسلة من الإجراءات والتدابير الخاصة بالمتزامنة مع ذكرى انطلاق انتفاضة الأقصى المبارك، قوات الاحتلال تمنع المواطنين من أبناء المدينة المقدسة والداخل الفلسطيني المحتل، ممن هم دون (50) عاماً من دخول البلدة القديمة من القدس، وأداء الصلاة في المسجد الأقصى المبارك.</p>	<p>2009/10/1م</p>
<p>الجماعات اليهودية تستبج حائط البراق ومدينة القدس، حيث انطلقت هذه الجماعات بمسيرات صاخبة واستفزازية من حائط</p>	<p>2009/10/6م</p>

<p>البراق إلى مدينة القدس، وذلك في ظل احتفالاتها بعيد العرش اليهودي.</p>	
<p>القوات الإسرائيلية تطرد المصلين بعد صلاة العشاء من المسجد الأقصى المبارك، وتغلق أبوابه، وتحتجز حراسه، وتمنعهم من الدخول إلى المسجد لممارسة أعمالهم.</p>	<p>2009/10/6م</p>
<p>سلطات الاحتلال تشدد من حصارها المضروب على البلدة القديمة من القدس وعلى المسجد الأقصى المبارك، وتمنع تلاميذ المدارس في البلدة القديمة من الالتحاق بمقاعد الدراسة، كما منعت مسؤولي الأوقاف الإسلامية وحراس المسجد الأقصى من الوصول إليه، والالتحاق بأماكن عملهم.</p>	<p>2009/10/7م</p>
<p>الاحتلال يمنع وصول المواطنين للصلاة في المسجد الأقصى، مما اضطر عدد منهم إلى الصلاة في الشوارع، وقد بلغ عدد المصلين في المسجد الأقصى (6) آلاف، غالبيتهم من النساء وكبار السن، وذلك نتيجة للإجراءات الإسرائيلية التي حالت دون تمكن عشرات الآلاف من الصلاة فيه.</p>	<p>2009/10/9م</p>
<p>مئات اليهود المتطرفين يتظاهرون قرب المسجد الأقصى المبارك، مرددين شعارات ضد العرب، ويمارسون رقصات وطقوساً استفزازية أمام المواطنين، في محاولة جديدة لاقترام المسجد الأقصى المبارك.</p>	<p>2009/10/10م</p>
<p>السلطات الإسرائيلية تبعد الشيخ عبد الله علقم، رئيس لجنة إصلاح بيت المقدس، وعضو لجنة المرابطين في المدينة، عن المسجد</p>	<p>2009/10/18م</p>

الأقصى المبارك لمدة شهر كامل.	
إجراءات سلطات الاحتلال العسكرية تحول دون تمكن عشرات المواطنين من الوصول إلى المسجد الأقصى المبارك لأداء صلاة الجمعة.	2009/10/23م
قوات كبيرة من شرطة الاحتلال والقوات الخاصة تقتحم ساحات المسجد الأقصى المبارك، وسط إطلاق كثيف للأعيرة المطاوية وقنابل الغاز، مما أدى إلى إصابة العشرات، واعتقال عدد آخر من المصلين العزل.	2009/10/25م
جماعات يهودية متشددة مدعومة من قبل الحكومة الإسرائيلية تقوم بحملة واسعة، تهدف لإيجاد مكان في ساحات المسجد الأقصى المبارك لإقامة طقوس دينية يهودية، بعد أن فرقت بين ساحات المسجد والأبنية المسقوفة فيه، وهي مبنى المسجد الأقصى المسقوف وقبة الصخرة المشرفة.	2009/10/26م
حراس المسجد الأقصى المبارك وسدنته يحبطون محاولة متطرف يهودي مسلح التسلل إلى المسجد الأقصى المبارك، وذلك مع أذان صلاة الفجر، وسلموه إلى شرطة الاحتلال.	2009/11/1م
جماعات يهودية متطرفة تنظم احتفالات صاخبة بملاصقة الجدار الجنوبي للمسجد الأقصى المبارك، وتحديدًا لدى البوابة الذهبية الثلاثية المغلقة، في منطقة تزخر بالآثار الإسلامية، وقد تم عرض صور على حائط المسجد للهيكل المزعوم، وسط هتافات وصيحات المتطرفين، ورفع الأعلام الإسرائيلية واللافتات المنادية بالموت	2009/11/8م

<p>للرب والفلسطينيين، والداعية لإقامة الهيكل المزعوم مكان الأقصى، وطرد السكان العرب من القدس.</p>	
<p>مؤسسة الأقصى للوقف والتراث تقول: إن جماعة الحريديم اليهودية المتدينة انضمت إلى الجماعات اليهودية التي دأبت على اقتحام المسجد الأقصى المبارك، وذلك من خلال محاولات أداء بعض الشعائر الدينية اليهودية والطقوس التلمودية داخل ساحات المسجد.</p>	<p>2009/11/18م</p>
<p>فرق من شرطة الاحتلال قامت باقتحام الجامع القبلي المسقوف والمصلى الرواني، وتصوير مواضع الإطفائية والإنذارات المبكرة.</p>	<p>2009/11/25م</p>
<p>سلطات الاحتلال تباشر حفريات واسعة في المنطقة الملاصقة للجدار الجنوبي للأقصى، وهي المنطقة المسماة بمنطقة القصور الأموية، وحذرت مؤسسة الأقصى للوقف والتراث، من هذه الحفريات ومخاطرها وتأثيرها على المسجد الأقصى، ومن مساعي تهويد هذه المنطقة، خاصة أنها تلاصق مبنى المصلى الرواني في المسجد الأقصى المبارك.</p>	<p>2009/12/9م</p>
<p>عنصران من عناصر شرطة الاحتلال الإسرائيلي الموجودة داخل المسجد الأقصى المبارك، يعتديان على أحد حراس المسجد، بالقرب من منبر صلاح الدين الأيوبي داخل الجامع القبلي في المسجد الأقصى، مما استدعى نقله إلى مشفى المقاصد لتلقي العلاج.</p>	<p>2009/12/13م</p>
<p>مؤسسة الأقصى للوقف والتراث تؤكد أن إسرائيل صعّدت من حفريات حي وادي حلوة في سلوان جنوبي المسجد الأقصى المبارك،</p>	<p>2009/12/14م</p>

باتجاه المسجد.

ما يسمى بدائرة الآثار الإسرائيلية ولجنة ما يسمى الحفاظ على حائط المبكى (البراق)، تشرع بعملية ربط الساحة الداخلية لحائط البراق بالقصور الأموية في منطقة باب المغاربة، عبر فتح باب في سور البلدة القديمة، جنوب المسجد الأقصى المبارك.

2009/12/19م

لليوم الثالث على التوالي؛ سلطة الآثار الإسرائيلية تواصل حفرياتها في منطقة القصور الأموية جنوب المسجد الأقصى المبارك، من الجهة القريبة من حي وادي حلوة ببلدة سلوان، كما أنها تقوم بإزالة الأتربة، وتضعها في أكياس خاصة، وتنقلها إلى جهات مجهولة.

2009/12/23م

عشرات من عناصر الأمن الداخلي (الشاباك) يقتحمون ساحات المسجد الأقصى المبارك، في صورة استفزازية للمصلين المسلمين، حيث عرقل هؤلاء العناصر حركتهم، ودققوا بهوياتهم الشخصية.

2009/12/27م





2010

<p>الحامي المتخصص في شؤون القدس، قيس ناصر، يكشف عن وثائق مهمة، تبين سيطرة هيئات إسرائيلية خاصة على الأوقاف العربية الإسلامية داخل أسوار البلدة القديمة، بتمويل من قبل حكومة إسرائيل، مقداره (100) مليون دولار أمريكي، وتظهر المستندات والخرائط أن إسرائيل كانت قد صادرت عام 1968م مساحة (133) دونماً من الأوقاف الإسلامية داخل أسوار البلدة القديمة حتى حائط البراق شرقاً.</p>	<p>2010/1/1م</p>
<p>حراس المسجد الأقصى المبارك وعدد من المواطنين المقدسين يجبطون محاولة مجموعة من اليهود المتطرفين اقتحام المسجد الأقصى المبارك من باب القطنين.</p>	<p>2010/1/8م</p>
<p>الأنفاق والحفريات الإسرائيلية في القدس ومحيط المسجد الأقصى المبارك، تتسبب بانهيار جديد في منطقة وادي حلوة في سلوان.</p>	<p>2010/1/18م</p>
<p>جنود الاحتلال الإسرائيلي يعتدون على الشاب مهند إدريس (25) عاملاً، أحد حراس المسجد الأقصى، خلال قيامه بأداء عمله وواجهه في المسجد.</p>	<p>2010/1/22م</p>
<p>حراس المسجد الأقصى المبارك يجبطون محاولة تسلل يهودي متطرف عبر باب الحديد، أحد أبواب المسجد، حيث كان ينوي ارتكاب اعتداءات بحق المصلين، وعثر بحوزته على سكين.</p>	<p>2010/1/22م</p>
<p>مؤسسة الأقصى للوقف والتراث تكشف في تقرير لها عن حدوث تشققات بالغة الخطورة في الجدار الشمالي للمسجد الأقصى،</p>	<p>2010/2/8م</p>

<p>وتحديداً في منطقة المتوضّات الواقعة جوار باب حطة، أحد أبواب المسجد الأقصى المبارك.</p>	
<p>الكشف عن تشققات خطيرة وكبيرة في المصلى الرواني في المسجد الأقصى المبارك. يعتقد بأنها نتيجة لحفريات الاحتلال الإسرائيلي المتواصلة والمتشعبة أسفل المصلى، من جهته الجنوبية على وجه الخصوص.</p>	<p>2010/2/14م</p>
<p>حفريات الاحتلال تخترق منزل إحدى العائلات المقيمة في مساكن الجالية الإفريقية الملاصقة لباب الناظر (باب المجلس)، أحد أبواب المسجد الأقصى المبارك الرئيسة، بعدما أحدثت آلة حفر ثقباً في جدران إحدى غرف المنزل.</p>	<p>2010/2/17م</p>
<p>انهيار أرضي يقع بالقرب من مدخل سوق خان الزيت، أحد أشهر أسواق القدس القديمة، الذي لا يبعد كثيراً عن باب العامود، وعن محيط المسجد الأقصى المبارك، وقد بلغ طول الانهيار وعرضه مترين بعمق متر واحد، ويأتي هذا الانهيار نتيجة للحفريات الإسرائيلية المتواصلة، أسفل البلدة القديمة.</p>	<p>2010/2/21م</p>
<p>إجراءات الإغلاق والحصار التي فرضتها السلطات الإسرائيلية على الأراضي الفلسطينية، تحول دون وصول آلاف المصلين إلى المسجد الأقصى المبارك لأداء صلاة الجمعة.</p>	<p>2010/2/26م</p>
<p>إصابة نحو (50) مواطناً بالرصاص والاختناق بالغاز المسيل للدموع، إثر اقتحام شرطة الاحتلال الخاصة بالحات المسجد الأقصى المبارك، واعتدائها على المصلين بعد صلاة الجمعة،</p>	<p>2010/3/5م</p>

<p>وامتدت المواجهات فيما بعد إلى شوارع البلدة القديمة من القدس.</p>	
<p>شرطة الاحتلال تفرض قيوداً مشددة على دخول المسجد الأقصى المبارك، لأداء صلاة الجمعة، حيث منعت من تقل أعمارهم عن (50) عاماً من الدخول إلى البلدة القديمة من القدس، فيما احتجزت البطاقات الشخصية لمن سمحت لهم بالدخول إلى ما بعد الانتهاء من الصلاة.</p>	<p>2010/3/11م</p>
<p>الاحتلال يحظر على الرجال دون الخمسين دخول المسجد الأقصى، وقد بلغ عدد المصلين في باحات الأقصى (4000) مصلٍ فقط، وذلك بعد انتشار عسكري مكثف، وفرض قيود مشددة على المسجد الأقصى المبارك.</p>	<p>2010/3/12م</p>
<p>قوات الاحتلال الإسرائيلي تعتقل الشاب طارق المشلمون، وهو أحد حراس المسجد الأقصى المبارك.</p>	<p>2010/3/13م</p>
<p>قوات الاحتلال تخلي المحلات التجارية في البلدة القديمة، وتطالب أصحابها بمغادرتها، وتحظر على الرجال دون (50) عاماً دخول الأقصى.</p>	<p>2010/3/14م</p>
<p>مسؤولون كبار في الشرطة الإسرائيلية أبلغوا مسؤولي الأوقاف الإسلامية في القدس أن الشرطة ستغلق باب المغاربة، أحد أبواب المسجد الأقصى المبارك بشكل كامل، ويأتي هذا الإجراء بعد أن نشرت جماعات يهودية متطرفة دعوات لاقتحام المسجد الأقصى المبارك عبر باب المغاربة في إطار ما يسمى (الصعود إلى الهيكل).</p>	<p>2010/3/14م</p>
<p>قوات الشرطة الإسرائيلية تخلي العشرات من المعتكفين في الجامع</p>	<p>2010/3/14م</p>

<p>القبلي في المسجد الأقصى المبارك، ومعظمهم من كبار السن، واقتادتهم بالقوة إلى خارج ساحات المسجد من جهة باب حطة، واحتجزوا بطاقاتهم الشخصية، وطلبوا منهم مراجعة الشرطة.</p>	
<p>جيش الاحتلال يصدر قراراً عسكرياً يمنع الدكتور حكمت نعامنة، مدير مؤسسة عمارة الأقصى والمقدسات، من دخول المسجد الأقصى المبارك والبلدة القديمة من القدس مدة شهرين.</p>	<p>2010/3/18م</p>
<p>شرطة الاحتلال الإسرائيلي قررت منع المسلمين ممن هم دون (50) عاماً من دخول بلحات المسجد الأقصى المبارك.</p>	<p>2010/3/19م</p>
<p>تمديد اعتقال كل من طارق الهشلمون وجميل عباسي، حارسين من حراس المسجد الأقصى المبارك، لمدة خمسة أيام، دون تقديم تهمة واضحة ضدتهما.</p>	<p>2010/3/20م</p>
<p>ثلاثة أعضاء في الكنيست الإسرائيلي من حزب "الاتحاد القومي" اليميني المتطرف ينظمون جولة في بلحات المسجد الأقصى المبارك، تهدف إلى التأكيد على أن القدس كلها لليهود، ولا حق لأي أحد آخر التشكيك بذلك. على حد زعمهم.</p>	<p>2010/3/24م</p>
<p>الشرطة الإسرائيلية تقرر إغلاق باب المغاربة، وتفرض إجراءات مشددة في البلدة القديمة من القدس، ومحيط المسجد الأقصى المبارك، وذلك عشية عيد الفصح اليهودي.</p>	<p>2010/3/28م</p>
<p>محنة منع أي احتكاك في عيد الفصح اليهودي، سلطات الاحتلال الإسرائيلية تفرض إجراءات إسرائيلية مشددة في القدس الشرقية تحول دول وصول المواطنين إلى البلدة القديمة، والصلاة في المسجد</p>	<p>2010/3/29م</p>

الأقصى المبارك، حيث منعت من هم دون الخمسين من الدخول إلى البلدة القديمة في القدس.	
الشرطة الإسرائيلية تغلق أبواب المسجد الأقصى المبارك، باستثناء بوابات حطة والسلسلة والناظر، وقامت بحملة تفتيش واسعة النطاق في ساحات المسجد الأقصى وباحاته ومصلياته ومرافقه.	2010/3/31م
ضباط إسعاف فلسطينيون يؤكدون أن شرطة الاحتلال تواصل استهدافهم وملاحقتهم وتمنعهم من التحرك بحرية في ساحات المسجد الأقصى المبارك منذ أيام عدة.	2010/4/3م
شرطة الاحتلال تمنع إدخال نحو (145) صندوق زجاج قاشاني، خاص مقدم من الحكومة التركية لترميم قبة السلسلة المخاذية لقبة الصخرة المشرفة.	2010/4/28م
سلطات الاحتلال تسمح للمتطرفين اليهود بتنظيم ما يسمى بمسيرة (الأعلام) الاستفزازية في ذكرى توحيد القدس في محيط المسجد الأقصى المبارك.	2010/4/29م
آلاف المتطرفين اليهود ينظمون مسيرة كبرى في مدينة القدس، احتفاء بما يسمى لديهم بيوم توحيد القدس الثالث والأربعين، بحماية ما يقرب من (3500) شرطي وحرس حدود، كما سمحت لنحو (106) متطرفين باقتحام ساحات المسجد الأقصى من خلال باب المغاربة، الذي تسيطر عليه الشرطة الإسرائيلية في ظل حراسة شرطية مكثفة.	2010/5/12م
سلطات الاحتلال تجدد الأوامر الصادرة بمنع الشيخين علي أبو	2010/5/13م

شيخة ويوسف الباز، وهما من قيادة الحركة الإسلامية في الداخل المحتل من دخول المسجد الأقصى المبارك، لمدة ستة أشهر لكل منهما.	
سلطات الاحتلال تجدد للمرة العاشرة أمر منع الموظف في المسجد الأقصى المبارك ماجد راغب الجعبة، من دخول المسجد مدة ستة أشهر.	2010/5/14م
مؤسسة الأقصى للوقف والتراث تكشف عن حفريات إسرائيلية تجري في الموقع الإسلامي الأثري المعروف باسم (بركة السلطان) بادعاء العثور على آثار من عهد الهيكل الثاني المزعوم.	2010/5/25م
شرطة الاحتلال الإسرائيلي تمنع من هم دون سن الأربعين عاماً من الرجال من دخول المسجد الأقصى المبارك لأداء صلاة الجمعة.	2010/6/4م
إجراءات عسكرية مشددة في القدس، ومنع آلاف الفلسطينيين من الوصول إلى المسجد الأقصى المبارك.	2010/6/11م
جهات وشركات إسرائيلية تقوم بتسليط أضواء هائلة من آلات وبروجكتورات ضخمة تم نصبها على سفوح جبل الزيتون ورأس العامود باتجاه المسجد الأقصى المبارك، طوال ساعات الليل، وذلك لاستخدام الصور في وسائل إعلام إسرائيلية، لتعزيز إدعائهم بأن المكان تراث يهودي.	2010/6/13م
مديرية الآثار الإسرائيلية تعلن عن العثور على قبلة مليئة بالمتفجرات تعود إلى الحقبة العثمانية في صدع من السور الذي يحيط بالقدس القديمة.	2010/7/7م

<p>الهيئة الإسلامية المسيحية لنصرة القدس والمقدسات تكشف عن مجموعة من المشاريع الاستيطانية التهودية، التي تستهدف ساحة البراق ومحيط المسجد الأقصى المبارك والبلدة القديمة.</p>	<p>2010/7/19م</p>
<p>قوات الاحتلال الإسرائيلي تغلق عدداً من بوابات المسجد الأقصى المبارك، ويسمحون لما يزيد عن مائة متطرف إسرائيلي باقتحام ساحات المسجد في ذكرى ما يسمى خراب الهيكل، النبي احتشد من أجله آلاف اليهود في ساحة البراق الملاصقة للمسجد.</p>	<p>2010/7/20م</p>
<p>رغم الإجراءات الإسرائيلية المشددة وأشعة الشمس الحارقة، أكثر من مائة ألف مصلٍ أدوا صلاة الجمعة الأولى من رمضان في المسجد الأقصى.</p>	<p>2010/8/13م</p>
<p>شرطة الاحتلال تغلق العديد من أبواب المسجد الأقصى المبارك قبيل انتهاء صلاة التراويح، مما ترتب عليه معاناة كبار السن والمرضى الذين اضطروا إلى قطع مسافات طويلة في التنقل من المسجد الأقصى المبارك وإليه.</p>	<p>2010/8/17م</p>
<p>مؤسسة الأقصى للوقف والتراث تكشف عن أن السلطات الإسرائيلية باشرت أعمال تمهيدية للبدء بإقامة جسر باب المغاربة الملاصق للمسجد بعد أيام من إقرار محكمة إسرائيلية إقامة جسر كبير يربط بين ساحة البراق وباب المغاربة، يتيح لقوات كبيرة من الجيش باقتحام المسجد الأقصى المبارك، ويمهد الطريق لاقتحامات مكثفة للمستوطنين والجماعات اليهودية للمسجد.</p>	<p>2010/9/16م</p>
<p>مؤسسة الأقصى للوقف والتراث تكشف عن رصد تصعيد</p>	<p>2010/9/27م</p>

<p>ملحوظ، وتكثيف واضح من الاحتلال الإسرائيلي بحفر طبقات الأرض وتوسيع شبكة الأنفاق أسفل المسجد الأقصى المبارك وفي محيطه، وتحديدًا من الجهة الغربية منه، والمسماة بمنطقة النفق الغربي.</p>	
<p>مجموعات من اليهود المتطرفين وعناصر اليمين الإسرائيلي تتجول في بلحات المسجد الأقصى المبارك وسلاحته.</p>	<p>2010/9/29م</p>
<p>مجموعات من المستوطنين المتطرفين تواصل اقتحام المسجد الأقصى المبارك بأفواج متلاحقة، تحت حراسة قوات كبيرة من الشرطة وحرس الحدود الإسرائيليين.</p>	<p>2010/9/30م</p>
<p>إجراءات الاحتلال المشددة التي فرضت على مدينة القدس، تعرقل وصول المصلين من القدس وضواحيها، ومن الداخل المحتل إلى المسجد الأقصى، لأداء صلاة الجمعة في رحابه.</p>	<p>2010/10/1م</p>
<p>محكمة الصلح الإسرائيلية في مدينة القدس تصدر أمراً بإبعاد (12) فلسطينياً عن المسجد الأقصى جرى اعتقالهم بحجة القيام بأعمال شغب، عرف منهم صبحي سالم عيسى، وربيح كريم، من كفر كنا، ويزيد أمين ناصر وموفق خطيب، من كفر مندا، ونظيم طه وفادي اعمر من أم الفحم، محمود أبو عطا من كفر قرع، وغيرهم.</p>	<p>2010/10/1م</p>
<p>أسبوعية يروشاليم الإسرائيلية تكشف أن مبنى من الاسمنت المسلح بمساحة (5200) متر مربع سيضاف قريباً إلى بلحة البراق، وكانت اللجنة اللوائية المحلية للتنظيم والبناء في القدس، قد أوصت اللجنة اللوائية قبل أسبوع بالمصادقة على هذا المشروع.</p>	<p>2010/10/8م</p>

<p>اللجنة اللوائية الإسرائيلية في القدس تصادق على مشروع إقامة جسر باب المغاربة بشكل نهائي وفق المخطط، الذي اعترضت عليه الأوقاف الإسلامية في القدس والحكومة الأردنية ومنظمة اليونيسكو والجامعة العربية والحكومتان المصرية والتركية.</p>	<p>2010/10/30م</p>
<p>رئيس مجلس الأوقاف يجذر من تدخل إسرائيل في ترميم المدرسة الخاتونية، جنوب المسجد الأقصى المبارك، حيث اعتقلت قوات الاحتلال ثلاثة من حراس المسجد، لمحاولتهم وقف الاعتداء على المدرسة، ثم أفرجت عنهم، واستدعت طاقم مهندسي لجنة إعمار المسجد الأقصى المبارك التابع لوزارة الأوقاف، علماً أن الشرطة مكنت مجموعة من العمال والمستوطنين من العمل أسفل المدرسة.</p>	<p>2010/11/9م</p>
<p>مؤسسة الأقصى تؤكد وقوع انهيار جديد في ساحة المسجد الأقصى المبارك، كشف عن حفرة مجهولة العمق، بجانب مصطبة أبو بكر الصديق، الواقعة قبالة باب المغاربة، من جهة المسجد الغربية، وعلى بعد أمتار قليلة من موقع الشجرة التي سقطت في المكان.</p>	<p>2010/11/14م</p>
<p>تجديد منع الشاب المقدسي ماجد راغب الجعبة (30 عاماً)، وهو أحد حراس المسجد الأقصى المبارك، من دخوله، أو التواجد في محيطه مدة ستة أشهر.</p>	<p>2010/11/15م</p>
<p>تجديد إبعاد كل من منسق الهيئة الشعبية المقدسية، إيهاب سليم الجلال، مدة أربعة أشهر، والسيد حاتم عبد القادر مدة ستة أشهر عن المسجد الأقصى المبارك.</p>	<p>2010/11/20م</p>
<p>حراس المسجد الأقصى المبارك يجبطون محاولة سيدة إسرائيلية</p>	<p>2010/11/23م</p>

<p>سكب مادة غير معروفة على أشجار الزيتون، في المنطقة المعروفة باسم الحرش، في بلحات المسجد الأقصى المبارك.</p>	
<p>سلطات الاحتلال الإسرائيلي تمنع مواطني القدس وأراضي 48 ممن تقل أعمارهم عن (40) عاماً من دخول المسجد الأقصى المبارك.</p>	<p>2010/12/2م</p>
<p>وضع حجر لمشهد الهيكل على المدينة المقدسة بجانب باب الساهرة، ورفع الأعلام الإسرائيلية على سور المدينة، في محاولة لتغيير واقعه التاريخي.</p>	<p>2010/12/19م</p>
<p>الشرطة الإسرائيلية تعتقل متطرفاً يهودياً، يحمل متفجرات، حاول اقتحام المسجد الأقصى المبارك.</p>	<p>2010/12/20م</p>
<p>قوات الاحتلال الإسرائيلي تفرض قيوداً مشددة على أبواب المسجد الأقصى المبارك، حيث فتحت بوابتين فقط، ومنعت من هم دون سن (40) من دخول المسجد الأقصى المبارك لأداء صلاة الفجر، وتجمع العشرات من قوات الاحتلال والقوات الخاصة حول كل باب من أبواب الأقصى، مما اضطر المصلين إلى الصلاة خارج المسجد وقبالة أبوابه.</p>	<p>2010/12/26م</p>



اعتداءات الاحتلال على رواد المسجد الأقصى المبارك



<p>مؤسسة الأقصى للوقف والتراث تؤكد وجود مساع متصاعدة من قبل الاحتلال الإسرائيلي وأذرعته التنفيذية، تظهر على شكل فعاليات من قبل الجماعات والمنظمات اليهودية، من أجل تسريع بناء الهيكل الثالث المزعوم على حساب المسجد الأقصى المبارك، كان آخر هذه الفعاليات تنظيم مؤتمر وحفل حاشد، غربي القدس للجماعات اليهودية المتدينة "الحريديم"، تخلله إلقاء محاضرات، وعرض رسومات تجسد بناء الهيكل المزعوم.</p>	2011/1/3م
<p>سلطات الاحتلال الإسرائيلي تقوم بفعاليات تهويدية إلكترونية، مستخدمة التقنيات الحديثة، خاصة في منطقة ساحة البراق في المسجد الأقصى المبارك، بهدف توسيع دائرة التهويد وعولمتها، وجذب أكبر عدد من السياح الأجانب وجيل الشباب اليهودي.</p>	2011/1/4م
<p>ما يسمى نائب مدير سلطة الآثار في دولة الاحتلال أوزي دهاري يعلن عن الانتهاء من حفر نفق يربط بلدة سلوان بالمنطقة المحاذية للحائط الغربي للمسجد الأقصى المبارك، وادعى بأنه ليس هناك أجندة سياسية خلف حفر النفق، إنما هو نتيجة حفريات أثرية لا أكثر، وفق ما يسمح به القانون.</p>	2011/1/25م
<p>في ظل إجراءات أمنية مشددة وانتشار واسع لشرطة الاحتلال تحولت القدس إلى ثكنة عسكرية، حيث زجت الشرطة بالمئات من الجنود وأفراد الشرطة وحرس الحدود، الذين تمترسوا على أبواب البلدة القديمة، وعلى أبواب المسجد الأقصى المبارك، وعلى</p>	2011/2/5م

<p>حدودها مع الضفة الغربية، لمنع كل سكان الضفة والمصلين المقدسين الذين تقل أعمارهم عن (50) عاماً من الصلاة في المسجد الأقصى المبارك.</p>	
<p>بلدية الاحتلال تصادق على مشروع إعادة بناء الجسر العلوي المؤدي إلى باب المغاربة في منطقة المسجد الأقصى المبارك، وكان الجسر القديم قد أصيب بأضرار قبل ستة أعوام، بعد أن انهارت الكتلة الترابية المقام عليها، مما أدى إلى بناء جسر خشبي مكانه.</p>	<p>2011/3/2م</p>
<p>ضباط من المخابرات والشرطة الإسرائيلية يقتحمون المسجد الأقصى المبارك، ويقومون بجولات داخل الجامع القبلي المسقوف ثم الساحات الداخلية ومسجد قبة الصخرة.</p>	<p>2011/3/3م</p>
<p>مؤسسة الأقصى للوقف والتراث تقول: إن عدداً من المستوطنين اقتحموا المسجد الأقصى المبارك من باب المغاربة، وقاموا بحركات مشبوهة لتدنيسه، مما دفع بالمصلين إلى رفع أصواتهم بالتكبير، وعلى إثر ذلك قامت قوات من الشرطة باقتحام ساحات المسجد، واعتقلت الشاب علي هاني زيدان، من بلدة كفر مندا.</p>	<p>2011/3/13م</p>
<p>ما يسمى بالقائد العسكري الإسرائيلي العام، الجنرال (يئير جولان) يصدر قراراً بإبعاد د. نلجج بكيرات، رئيس قسم المخطوطات والتراث، عن المسجد الأقصى المبارك، لمدة (3) أشهر، بدعوى وجود معلومات سرية جمعتها المخابرات الإسرائيلية في ملف سري لا يمكن الطعن فيه، تفيد بأن بكيرات يشكل خطراً على الأمن العام وسلامة المتواجدين في المسجد.</p>	<p>2011/3/14م</p>

<p>الحكمة العليا الإسرائيلية تقرر اقتطاع جزء من مقبرة باب الرحمة لتحويله إلى حديقة توراتية، ومنع المسلمين من دفن موتاهم فيها ابتداءً من 2011/3/15م.</p>	<p>2011/3/16م</p>
<p>حراس المسجد الأقصى المبارك يحبطون محاولة متطرف يهودي مسلح اقتحام المسجد من جهة بوابة المغاربة، التي تسيطر على مفاتيحها سلطات الاحتلال منذ عام 1967م.</p>	<p>2011/3/21م</p>
<p>شرطة الاحتلال تعتقل أربعة مصليين من داخل أراضي عام 1948م كانوا متواجدين في ساحات المسجد الأقصى المبارك، بحجة التكبير ضد عمليات اقتحام المتطرفين اليهود للمسجد من جهة باب المغاربة.</p>	<p>2011/3/21م</p>
<p>مؤسسة الأقصى للوقف والتراث تقول: إن قوات الاحتلال الإسرائيلي كررت اعتداءاتها على المصلين في المسجد الأقصى المبارك، واعتقلت خمسة من طلاب العلم، وذلك بحجة أنهم رددوا عبارات التكبير داخل المسجد الأقصى عند اقتحامه من قبل مجموعة من المستوطنين للأقصى.</p>	<p>2011/3/22م</p>
<p>القناة العاشرة في التلفاز الإسرائيلي نشرت إعلاناً حول برنامج تلفزيوني يتمحور حول الموضة والأزياء، تضمن وضع صور فاضحة لنساء خلفهن صورة حائط البراق التابع للمسجد الأقصى المبارك.</p>	<p>2011/4/7م</p>
<p>بمناسبة الأعياد اليهودية، شرطة الاحتلال تسمح لأعداد كبيرة من اليهود بدخول المسجد الأقصى، فيما فرضت قيوداً مشددة على</p>	<p>2011/4/18م</p>

<p>حركة المصلين المسلمين، يأتي هذا الإجراء بالتزامن مع فرض مزيد من الإجراءات الأمنية المشددة على المدينة، وعزلها بالكامل عن امتدادها الفلسطيني.</p>	
<p>المئات من اليهود المتطرفين يستبيحون البلدة القديمة من مدينة القدس المحتلة، ويتجهون صوب بلحة البراق للاحتفال بعيد الفصح اليهودي، كما نظموا حلقات رقص على بوابات المسجد الأقصى المبارك.</p>	<p>2011/4/20م</p>
<p>المفتي العام للقدس والديار الفلسطينية يدين قيام أحد جنود الاحتلال بإلقاء قنبلة حارقة نحو أشجار المسجد الأقصى المبارك.</p>	<p>2011/4/21م</p>
<p>جماعات يهودية تقوم بالتجوال في بلحات المسجد الأقصى المبارك وساحاته ومرافقه، برفقة حراسات معززة من شرطة الاحتلال، وكانت هذه الجماعات قد دخلت من باب المغاربة بشكل مكثف، ولكن على شكل مجموعات صغيرة.</p>	<p>2011/4/21م</p>
<p>قادة المستوطنين المتطرفين يواصلون اقتحام المسجد الأقصى المبارك وعددهم يزداد يوماً بعد يوم، ويندسون مع أفواج السياح الأجانب، ضمن برامج السياحة، التي رفضتها إدارة الأوقاف الإسلامية، إلا أن الاقتحامات والتجوال في جنبات المسجد الأقصى المبارك تضاعف مع حلول الأعياد اليهودية، بحماية الشرطة الإسرائيلية.</p>	<p>2011/4/28م</p>
<p>تشديد الإجراءات العسكرية الإسرائيلية على مدينة القدس المحتلة، حيث انتشر المئات من عناصر شرطة الاحتلال، وما يسمى بحرس الحدود في أنحاء المدينة المقدسة، وفي محيط المسجد الأقصى،</p>	<p>2011/4/29م</p>

<p>ونصبوا المتاريس والحواجز العسكرية في الطرقات، وعلى بوابات البلدة القديمة.</p>	
<p>إسرائيل تعزل القدس، وتمنع من تقل أعمارهم عن (45) عاماً من حملة الهوية الإسرائيلية الزرقاء من دخول البلدة القديمة والمسجد الأقصى المبارك لأداء صلاة الجمعة.</p>	<p>2011/5/12م</p>
<p>قوة من عناصر شرطة الاحتلال تعتدي على حارس المسجد الأقصى المبارك مهند إدريس، بوحشية، خلال أدائه لعمله داخل المسجد، مما اضطر زملاءه لنقله إلى مشفى المقاصد الخيرية لتلقي العلاج.</p>	<p>2011/5/14م</p>
<p>بلدية الاحتلال تمهل الجهة الإسرائيلية المسؤولة عن أعمال البناء والحفريات في تلة باب المغاربة مدة أسبوعين لهدم الجسر الخشبي الموصل إلى باب المغاربة وباحات المسجد الأقصى المبارك، كما طالبت بالشروع ببناء جسر ثابت في المكان وفق المخططات التي أقرتها، بدعوى أن الجسر الخشبي مؤقت، وليس مناسباً لدخول قوات الشرطة والأمن، ومن شأنه أن يشكل خطراً على مرتابديه.</p>	<p>2011/5/23م</p>
<p>جماعات يهودية متطرفة تقتحم ساحات المسجد الأقصى المبارك، بحماية من الشرطة الإسرائيلية، وذلك في الذكرى 44 لاحتلال مدينة القدس.</p>	<p>2011/6/1م</p>
<p>الشرطة الإسرائيلية تقرر فرض قيود على دخول المصلين المسلمين إلى المسجد الأقصى المبارك، حيث ستسمح للرجال فوق سن (45) عاماً من حاملي بطاقات الهوية الإسرائيلية الزرقاء فقط بالدخول</p>	<p>2011/6/2م</p>

<p>إلى المسجد، في حين لم تفرض أي قيود على النساء.</p>	
<p>بمشاركة أعضاء كنيسة، وبمحاية الشرطة الإسرائيلية، جماعات يهودية متزمتة تدخل ساحات المسجد الأقصى المبارك، بمناسبة ما يسمى عيد نزول التوراة لدى اليهود، وذلك في أعقاب تنظيمهم لمسيرات استفزازية على بوابات المسجد، وفي شوارع البلدة القديمة من القدس وطرقاتها، وكانت هذه المجموعات قد دخلت من باب المغاربة، الذي تسيطر على مفاتيحه سلطات الاحتلال منذ عام 1967م.</p>	<p>2011/6/7م</p>
<p>المفتي العام للقدس والديار الفلسطينية يستنكر تنظيم مستوطنين ويهود متطرفين مسيرات استفزازية في البلدة القديمة، وأمام بوابات المسجد الأقصى المبارك، حيث شرع بعضهم بفتح زجاجات من الخمر في الساحة بين سطح المصلى المرواني والجامع القبلي، احتفالاً بما يسمى عيد نزول التوراة.</p>	<p>2011/6/8م</p>
<p>العشرات من اليهود المتطرفين يستباحون المسجد الأقصى المبارك بحراسات معززة من شرطة الاحتلال، التي رافقتهم في جولاتهم الاستفزازية، في مرافق المسجد الأقصى المبارك وبلحاته.</p>	<p>2011/6/9م</p>
<p>الشرطة الإسرائيلية تقتحم ساحات المسجد الأقصى المبارك بعد صلاة الجمعة مباشرة، وتقتذف المصلين بالقنابل الغازية والصوتية، مما أسفر عن إصابة أحد المصلين، واعتقال ثلاثة شبان.</p>	<p>2011/6/10م</p>
<p>الشرطة الإسرائيلية تبعد منسق التجمع العشائري من أجل القدس، الشيخ عبد الله علقم، عن المسجد الأقصى لمدة عشرة أيام،</p>	<p>2011/6/15م</p>

وتهدده بالسجن في حال مخالفته لقرارها.	
مؤسسة الأقصى للوقف والتراث تؤكد أن سلطات الاحتلال تسابق الزمن لإنهاء تهويد منطقة قصور الخلافة الأموية الواقعة جنوبي المسجد الأقصى المبارك، وتحويلها إلى مطاهر للهيكل المزعوم، ومساراً توراتياً ضمن مخطط تحويل المسجد الأقصى المبارك والبلدة القديمة بالقدس إلى حدائق توراتية.	2011/6/16م
الشرطة الإسرائيلية تخلي سبيل كل من نهاد زغير ومصباح أبو صبيح والمهندس موسى حجازي، بقرار من محكمة الصلح الإسرائيلية بعد أن قضت بإبعادهم كل يوم جمعة عن المسجد الأقصى لمدة ثلاثة شهور.	2011/6/20م
السلطات الإسرائيلية تفتتح مشروع تهويد جديد في منطقة القصور الأموية جنوب سور المسجد الأقصى، وتلك السلطات الإسرائيلية قد انتهت من بناء مدرجات ومنصات حديدية تربط بين أجزاء واسعة في منطقة القصور الأموية على شكل مسار أطلقت عليه مسار تلمودي لمطاهر الهيكل.	2011/6/21م
الإجراءات الإسرائيلية المشددة التي فرضتها السلطات على مدينة القدس، تحول دون تمكن آلاف المواطنين ممن هم دون (45) عاماً من أداء صلاة الجمعة في المسجد الأقصى المبارك.	2011/7/1م
السلطات الإسرائيلية تبعد المواطن المقدسي حسني شاهين (56) عاماً من سكان مقر الجالية الإفريقية الملاصق لجدار المسجد الأقصى المبارك من جهة باب الناظر، عن المسجد الأقصى المبارك.	2011/7/18م

<p>الإجراءات الإسرائيلية المكثفة لم تمنع تدفق عشرات الآلاف إلى المسجد الأقصى المبارك لأداء صلاة الجمعة الأولى من رمضان.</p>	<p>2011/8/5م</p>
<p>عشية ذكرى ما يسمى خراب الهيكل؛ مجموعات يهودية متطرفة تقتحم ساحات المسجد الأقصى المبارك، بحماية مشددة من الشرطة الإسرائيلية، حيث قامت بأداء بعض الطقوس الدينية، والتجوال في ساحات المسجد الأقصى المبارك.</p>	<p>2011/8/8م</p>
<p>الجماعات اليهودية المتطرفة تواصل لليوم الثاني على التوالي اقتحامها للمسجد الأقصى المبارك في ذكرى خراب الهيكل المزعوم.</p>	<p>2011/8/9م</p>
<p>الشرطة الإسرائيلية تعلن عن تعزيز قواتها في محيط المسجد الأقصى المبارك، وفي البلدة القديمة من القدس، خلال صلاة الجمعة الثانية من شهر رمضان المبارك، حيث سمح بدخول المسجد فقط للرجال فوق (50) عاماً على أن يكونوا متزوجين وحاملين التصاريح، وللنساء فوق سن (45) ولديهن أولاد.</p>	<p>2011/8/12م</p>
<p>الشرطة الإسرائيلية تفرض قيوداً على دخول المصلين المسلمين لأداء صلاة الجمعة الثالثة من رمضان، حيث ستسمح فقط للرجال فوق سن (50) عاماً وللنساء فوق سن (40) عاماً من حملة الهوية الإسرائيلية الزرقاء بالدخول إلى المسجد الأقصى المبارك.</p>	<p>2011/8/19م</p>
<p>في الجمعة الأخيرة من رمضان وليلة القدر؛ سلطات الاحتلال تفرض قيوداً مشددة في القدس والبلدة القديمة منها، ومحيط المسجد الأقصى المبارك.</p>	<p>2011/8/26م</p>
<p>عصابات يهودية متطرفة وسلطات الاحتلال تقتحم المسجد</p>	<p>2011/9/4م</p>

<p>الأقصى المبارك من جهة باب المغاربة، برفقة حراسة وحماية شرطة معززة، حيث تجولت في بلحات المسجد الأقصى ومراقفه.</p>	
<p>سلطات الاحتلال تستكمل حفر نفق طوله (600) متر يبدأ من منطقة عين سلوان إلى طرف المسجد الأقصى المبارك، عند أقصى الزاوية الجنوبية الغربية، حيث وصلت الحفريات إلى المنطقة.</p>	<p>2011/9/6م</p>
<p>السلطات الإسرائيلية تسمح للسياح بالدخول إلى المسجد الأقصى المبارك، وتنتهك حرمة بتعمدها إدخالهم إليه بلباس لا يليق بمكانة المسجد الدينية، ناهيك عن قيام هؤلاء السياح بحركات مخلّة بالأداب، بحماية قوات الشرطة وحرس الحدود الإسرائيليين.</p>	<p>2011/9/14م</p>
<p>سلطات الاحتلال الإسرائيلي تعزل مدينة القدس المحتلة عن محيطها، وأغلقت المعابر والحواجز العسكرية على مداخلها الرئيسية بكتل إسمنتية ضخمة، إضافة إلى أنها حاصرت المسجد الأقصى بقوات إضافية من الجيش الإسرائيلي.</p>	<p>2011/9/17م</p>
<p>شرطة الاحتلال المتمركزة داخل المسجد الأقصى المبارك تعتقل اثنين من المصلين في بلحاته بسبب تصديهما لفوج من المتطرفين، اقتحموا المسجد الأقصى وأروقته.</p>	<p>2011/9/20م</p>
<p>الحكمة الإسرائيلية في القدس تقرر إبعاد الشباب ساهر غزاي، من مدينة الناصرة لمدة (10) أيام عن المسجد الأقصى المبارك، وتفرض عليه غرامة مالية قدرها (1000) شيكل في حال لم يستجيب إلى دعوة الشرطة للتحقيق معه.</p>	<p>2011/9/22م</p>
<p>سلطات الاحتلال تفرض قيوداً مشددة على المدينة المقدسة، حيث</p>	<p>2011/9/23م</p>

<p>منعت الرجال دون (50) عاماً من دخول المسجد الأقصى المبارك.</p>	
<p>شرطة الاحتلال تلاحق طالبات العلم في المسجد الأقصى، حيث اعتقلت سيدة من داخل أراضي عام 1948م بعد رفضها المثول لأوامر الشرطة بعدم التواجد قرب مصطبة (أبو بكر) القريبة من باب المغاربة، من جانب آخر أغلقت الشرطة باب الناظر (المجلس)، وهو أحد أبواب المسجد الأقصى المبارك، ومنعت طلاب المدرسة الشرعية من الالتحاق بمدرستهم داخل باحات المسجد الأقصى المبارك.</p>	<p>2011/9/28م</p>
<p>شرطة الاحتلال تعتقل أربعة مصليين مسلمين بسبب تكبيرهم بوجه متطرفين يهود اقتحموا المسجد الأقصى المبارك، ونفذوا جولات استفزازية في باحاته ومرافقه، الأمر الذي استفز مشاعر المصلين المنتشرين على مصاطب العلم، فهتفوا وكبروا تعبيراً عن استنكارهم واحتجاجهم.</p>	<p>2011/10/3م</p>
<p>نحو (200) مستوطن وفرد من الجماعات اليهودية يقتحمون المسجد الأقصى المبارك، ضمن جماعات بين (40-50) فرداً، بحراسة شرطية مشددة، وقاموا بجولة في أنحاء المسجد الأقصى المبارك، رافقتها محاولة لأداء شعائر دينية يهودية.</p>	<p>2011/10/3م</p>
<p>الشرطة الإسرائيلية المتمركزة على أبواب المسجد الأقصى المبارك وداخله، يمنعون طلبة مصاطب العلم التي تشرف عليها مؤسسة عمارة الأقصى، داخل الخط الأخضر ممن تقل أعمارهم عن (50) عاماً من دخول المسجد الأقصى المبارك.</p>	<p>2011/10/4م</p>

<p>شرطة الاحتلال الإسرائيلي تخلي سبيل رئيس لجنة أهالي الأسرى المقدسين أمجد أبو عصب، والمواطنين: عبد الرحيم عويس، وحمزة زغير، وسائد الخطيب، بعد أن وقعوا على كفالة مالية بقيمة سبعة آلاف شيكل، وتسلمهم أمراً يقضي بمنعهم من دخول المسجد الأقصى المبارك لمدة شهر.</p>	<p>2011/10/7م</p>
<p>سلطات الاحتلال الإسرائيلي تشل الحياة والحركة العامة في مدينة القدس المحتلة، وتفرض إجراءات أمنية وعسكرية مشددة للغاية على المعابر والحوافز العسكرية الثابتة على مداخلها.</p>	<p>2011/11/14م</p>
<p>بلدية الاحتلال بالقدس تأمر بإغلاق جسر باب المغاربة المؤدي إلى المسجد الأقصى المبارك، بدعوى أنه يشكل خطراً حقيقياً على مستخدمييه، وفي أي لحظة يمكن أن يحترق أو ينهار.</p>	<p>2011/12/8م</p>
<p>عشرات المستوطنين الإسرائيليين يقتحمون المسجد الأقصى المبارك تحت حماية الشرطة الإسرائيلية بمناسبة عيد الأنوار اليهودي.</p>	<p>2011/12/22م</p>
<p>في تصرف استفزازي لمشاعر الفلسطينيين، مئات المستوطنين المتطرفين يخرجون في مسيرة، جابوا خلالها شوارع البلدة القديمة في محيط المسجد الأقصى المبارك، وهم يرددون الشعارات العنصرية ضد العرب.</p>	<p>2011/12/25م</p>
<p>2012</p>	
<p>في تعدٍ سافر على قدسية المسجد الأقصى المبارك وإسلاميته؛ وفي إشارات خطيرة لما يخطط له الاحتلال الصهيوني من إقامة الهيكل المزعوم، قامت أذرع من الجيش الإسرائيلي بتعميم صورة للمسجد</p>	<p>2012/1/5م</p>

<p>الأقصى المبارك، أزيلت منه قبة الصخرة، مدعية أن هذه الصورة تمثل "جبل المعبد" لدى اليهود خلال فترة الهيكل الثاني.</p>	
<p>مجموعة من جيش الاحتلال الإسرائيلي اقتحمت المسجد الأقصى المبارك بلباسها العسكري، ونظمت جولة مشبوهة في أنحاء متفرقة منه، برفقة أحد أفراد المخابرات، وسط حالة استنفار وحراسة مشددة.</p>	<p>2012/1/8م</p>
<p>مؤسسة الأقصى للوقف والتراث تبين أن سلطات الاحتلال سعدت في الأيام الأخيرة من تنفيذ مشاريع تطوير المسجد الأقصى المبارك بالحدائق التوراتية والمسارات التلمودية، من الجهة الجنوبية الشرقية للمسجد الأقصى المبارك، بمحاذاة طرف بلدة سلوان وعند المنحدرات الغربية لجبل الطور، وحتى منطقة الصوانة، شمال شرق المسجد الأقصى، وسفوح جبل المشارف شمالاً.</p>	<p>2012/2/1م</p>
<p>ضباط مخابرات وكبار مسؤولين في الجيش الإسرائيلي يدخلون المسجد الأقصى المبارك من جهة باب المغاربة، ويتجهون مباشرة نحو المصلى المرواني وقبة الصخرة، وتحولوا في الساعات، كما استمر دخول المستوطنين لباحات المسجد، الذين حاولوا أداء بعض الطقوس الدينية والتلمودية فيهما.</p>	<p>2012/2/8م</p>
<p>نحو أربعين عنصراً من القوات الخاصة للاحتلال الإسرائيلي يقتحمون المسجد الأقصى المبارك، ويعتدون على عدد من المصلين الذين تواجدوا في ساحات المسجد قبل أن يعتقلوا (18) مصلٍ.</p>	<p>2012/2/19م</p>
<p>قوات الاحتلال الإسرائيلي تفرض قيوداً مشددة على بوابات</p>	<p>2012/2/20م</p>

<p>المسجد الأقصى المبارك، وتمنع من تقل أعمارهم عن (45) عاماً من دخول المسجد بعد صلاة المغرب.</p>	
<p>تواجد المصلين في ساحات المسجد الأقصى المبارك يحبط عملية اقتحام للمسجد الأقصى المبارك من قبل متطرفين يهود، وقوات الاحتلال تعتقل ثلاثة من المصلين المتواجدين في ساحات المسجد الأقصى المبارك.</p>	<p>2012/2/21م</p>
<p>عدد من المتطرفين اليهود يقتحمون باحات المسجد الأقصى المبارك، بحراسة معززة من عناصر الوحدات الخاصة بشرطة الاحتلال، التي تواصل محاصرتها للجامع القبلي، وتغلق بواباته.</p>	<p>2012/2/23م</p>
<p>في اعتداء واضح على قدسية قبة الصخرة، شركة إسرائيلية تصنع قداحات مطبوع عليها صورة قبة الصخرة داخل العلم الإسرائيلي، إضافة إلى كتابة كلمة إسرائيل باللغة العبرية.</p>	<p>2012/3/6م</p>
<p>مؤسسة الأقصى للوقف والتراث تكشف أن أحد قيادات حزب الليكود قام باقتحام المسجد الأقصى بحراسة مشددة تحت غطاء السرية، حيث تجول هو ومرافقيه في أنحاء المسجد الأقصى المبارك، وأدوا الصلوات اليهودية والشعائر التلمودية في أكثر من موقع في المسجد الأقصى المبارك، كما لوحظ أن أعداداً من مجموعات السياح يتعمدون الرقص الجماعي والغناء داخل ساحات المسجد الأقصى، والقيام بحركات مشينة.</p>	<p>2012/3/15م</p>
<p>تسليم الشاب المقدسي فادي الجعبة، أمراً عسكرياً موقعاً من قائد الجبهة الداخلية للجيش الإسرائيلي يمنعه من دخول المسجد</p>	<p>2012/3/19م</p>

<p>الأقصى المبارك، أو الاقتراب من المداخل المؤدية إليه مسافة (20) متراً، لمدة ستة أشهر.</p>	
<p>متدينون إسرائيليون يحطمون شاهدي قبرين في مقبرة باب الرحمة بالقدس، حيث كانوا يقفزون فوق القبور الإسلامية، وذلك أثناء قيامهم بأداء شعائرهم الدينية في المقبرة الإسلامية.</p>	<p>2012/3/24م</p>
<p>العشرات من المستوطنين وجنود الاحتلال بزيهم العسكري يقتحمون المسجد الأقصى المبارك، ويتجولون في أحيائه، فيما حاول المستوطنون أداء صلوات يهودية داخل المسجد الأقصى، كل ذلك وسط حالة استنفار من قبل قوات الاحتلال الإسرائيلي الذين انتشروا بكثافة في مواقع متفرقة في المسجد.</p>	<p>2012/3/28م</p>
<p>مجموعة من اليهود المتطرفين يقتادون قرباناً لذبحه في بحات المسجد الأقصى المبارك، بمناسبة عيد الفصح لدى اليهود، إلا أنه تم توقيفهم من قبل الشرطة الإسرائيلية.</p>	<p>2012/4/6م</p>
<p>نحو (50) مستوطناً اقتحموا ساحات المسجد الأقصى المبارك من جهة باب المغاربة الذي تسيطر سلطات الاحتلال الإسرائيلي على مفاتيحه، وأقاموا حلقات رقص وغناء عند مدخل باب السلسلة الذي يعد أقرب باب للجامع القبلي في المسجد الأقصى المبارك.</p>	<p>2012/4/8م</p>
<p>لليوم الثاني على التوالي؛ شرطة الاحتلال تغلق جميع الطرق المؤدية إلى البلدة القديمة، لتمكين آلاف المتطرفين من الوصول إلى حائط البراق، بسبب عيد الفصح اليهودي.</p>	<p>2012/4/9م</p>
<p>سلطات الاحتلال الإسرائيلية تمنع مدير عمارة المسجد الأقصى</p>	<p>2012/4/10م</p>

د. حكمت نعامنة، للمرة الثالثة، وموظف المؤسسة محمد أحمد الشرف، من دخول المسجد الأقصى المبارك لمدة شهر، وذلك بشكل مفاجئ وغير مبرر.

مؤسسة الأقصى للوقف والتراث تؤكد أن حراس المسجد الأقصى المبارك تصدوا لمحاولة عدد من المستوطنين اليهود تأدية بعض الطقوس الدينية والتلمودية في المسجد، بعدما اقتحموه بحراسة من قبل قوات الاحتلال، وحصلت مشادات محدودة بين الطرفين.

2012/4/15م

مؤسسة الأقصى للوقف والتراث تقول: إن الاحتلال الإسرائيلي وأذرعه التنفيذية في القدس المحتلة زرعوا آلاف القبور اليهودية الوهمية حول المسجد الأقصى المبارك والبلدة القديمة على مساحة قدرها نحو (300) دونم، وتهدف من خلال ذلك للسيطرة على الأراضي الفلسطينية والوقفية، وتزييف التاريخ.

2012/5/21م

العشرات من جنود الاحتلال الإسرائيلي بزيهم العسكري اقتحموا المسجد الأقصى المبارك من باب المغاربة بحماية الشرطة الإسرائيلية، وذلك تزامناً مع عيد "نزل التوراة" اليهودي، وتجوّلوا في ساحات المسجد، ولدى وصولهم إلى ساحة قبة الصخرة المشرفة قاموا برفع العلم الإسرائيلي في الساحة.

2012/5/28م

سلطات الاحتلال تنفذ أكبر حملة حفريات أسفل المسجد الأقصى المبارك وفي محيطه، وأكدت أيضاً أن هذه الحفريات تتزامن مع حملة تزييف غير مسبوقة للموجودات الأثرية، بهدف إيجاد مدينة يهودية مزعومة في جوف الأرض، وعلى سطحها في محيط المسجد الأقصى المبارك.

2012/6/10م

<p>سلطات الاحتلال الإسرائيلي تبدأ بأعمال حفر وتجريف في ساحة البراق جنوب غرب المسجد الأقصى المبارك.</p>	<p>2012/6/14م</p>
<p>ما يقرب من (55) عنصراً من قوات البحرية الإسرائيلية إضافة إلى عضوي كنيست سمحت لهم سلطات الاحتلال بالتجوال في بلحات المسجد الأقصى المبارك.</p>	<p>2012/6/25م</p>
<p>مؤسسة الأقصى للوقف والتراث تكشف النقب عن قيام شاحنات إسرائيلية بنقل كميات ضخمة من الأتربة من أسفل طريق المغاربة.</p>	<p>2012/7/10م</p>
<p>جيش الاحتلال الإسرائيلي يجدد فرض قيود على وصول المصلين المسلمين إلى المسجد الأقصى المبارك خلال شهر رمضان المبارك، ويعلن أنه لن يسمح للرجال والنساء دون الأربعين من الدخول إلى المسجد الأقصى من غير حصولهم على التصاريح اللازمة.</p>	<p>2012/7/18م</p>
<p>مجموعتان من اليهود المتدينين تضمآن ثمانية ذكور وثمانى إناث دخلوا المسجد الأقصى المبارك، وتجولوا في ساحاته بجراسة الشرطة الإسرائيلية، وكانت قوة من ضباط الاحتلال مؤلفة من (22) ضابطاً برتب عالية، قاموا باقتحام المسجد الأقصى، وتجولوا في ساحاته، ودخلوا المسجد القبلي القديم، والمرواني، وقبة الصخرة.</p>	<p>2012/7/18م</p>
<p>مستوطنون وجنود يقتحمون المسجد الأقصى المبارك على شكل جماعات مكونة من أربعين مستوطناً، وذلك بجراسة مشددة من قبل قوات الاحتلال، وتزامن ذلك مع اقتحام مجموعة مكونة من (28) عنصراً من مجنلي الاحتلال ومجنذاته بزيهم العسكري، ونظم</p>	<p>2012/7/23م</p>

<p>هؤلاء جولات في المسجد وجلسات متفرقة تخللها التقاط صور جماعية وبعض الحركات المشينة.</p>	
<p>مؤسسة الأقصى للوقف والتراث تكشف النقاب عن أن الاحتلال الإسرائيلي يقوم حالياً باستكمال هدم طريق باب المغاربة الملاصق للجدار الغربي للمسجد الأقصى المبارك، حيث يقوم عشرات العمال بهدم الحجارة، وإزاحة الأتربة، وتفكيك الطريق إلى أجزاء، ثم يقومون بنقلها إلى جهة مجهولة.</p>	<p>2012/7/26م</p>
<p>(100) مستوطن اقتحموا المسجد الأقصى المبارك بحماية من الشرطة الإسرائيلية، التي قطعت الصلاة على المصلين، واعتقلت إمام المسجد أثناء سجوده، واقتادته إلى جهة مجهولة.</p>	<p>2012/7/27م</p>
<p>إسرائيل تفرض قيوداً على دخول المصلين المسلمين إلى المسجد الأقصى المبارك في الجمعة الثالثة من شهر رمضان المبارك، ورغم ذلك تمكن نحو (300) ألف مصلٍ من أداء صلاة الجمعة الثالثة في رحاب المسجد الأقصى المبارك.</p>	<p>2012/8/3م</p>
<p>مئات الآلاف من المصلين المسلمين أدوا صلاة الجمعة الرابعة من رمضان في المسجد الأقصى المبارك، وذلك بالرغم من الإجراءات الإسرائيلية والعرقلات المتبعة على الحواجز المنتشرة على مداخل القدس.</p>	<p>2012/8/10م</p>
<p>سلطة الآثار الإسرائيلية وما يسمى صندوق الحفاظ على تراث الهيكل يكشفان النقاب عن ثلاث حفريات في منطقة القصور الأموية وباب المغاربة، حيث تم بناء أجزاء من مخطط القصور،</p>	<p>2012/8/14م</p>

<p>والوصول إلى أرضياتها، وربطها أسفل سور القدس جنوباً خلف محراب المسجد الأقصى المبارك.</p>	
<p>أفراد من المخابرات ومجنندات ومستوطنين اقتحموا المسجد الأقصى المبارك، وذلك بمناسبة ما يعرف بالأعياد اليهودية.</p>	<p>2012/8/28م</p>
<p>مؤسسة الأقصى للوقف والتراث تحذر من الحفريات الإسرائيلية التي تجري أسفل المسجد الأقصى المبارك، وتهدد أساساته، وتأتي هذه الحفريات ضمن مشروع كبير لتهويد محيط المسجد الأقصى المبارك في خطوة من خطوات التحضير لبناء الهيكل المزعوم ومرافقه.</p>	<p>2012/8/30م</p>
<p>مؤسسة الأقصى للوقف والتراث تقول: إن الاحتلال الإسرائيلي أخذ يبتكر أساليب جديدة لتهويد المعالم والأوقاف الإسلامية في القدس ومحيط المسجد الأقصى المبارك، حيث تزايدت في الفترة الأخيرة فعاليات ما يسمى "بالتعميد التوراتي عند حائط البراق" مجاناً للشباب اليهودي، وتمويل مباشر من مكتب رئيس الحكومة الإسرائيلية.</p>	<p>2012/9/3م</p>
<p>شرطة الاحتلال تسلم موظف الأوقاف الإسلامية طارق المهسلمون، أمراً بالإبعاد عن المسجد الأقصى المبارك مدة (15) يوماً، وتوقعه على كفالة بقيمة (3000) شيكل.</p>	<p>2012/9/7م</p>
<p>شرطة الاحتلال تسلم أوامر منع من دخول المسجد الأقصى لمدة ثلاثة أشهر للشابان: حمزة بدر زغير، وهيثم راغب الجعبة، فيما سلمت الشاب فادي راغب الجعبة أمراً بالإبعاد عن المسجد</p>	<p>2012/9/9م</p>

<p>الأقصى المبارك مدة تسعة شهور.</p>	
<p>ما يسمى بجمعية إعاد الاستيطانية تقيم حفلاً كبيراً في القصور الأموية جنوب المسجد الأقصى المبارك، شاركت فيه وفود من المستوطنين، وأفراد من الوحدات العسكرية المختلفة، وذلك بمناسبة الأعياد اليهودية، كما دخلت مجموعة كبيرة من المستوطنين إلى المسجد الأقصى، يزيد عددها عن (30) مستوطناً.</p>	<p>2012/9/9م</p>
<p>أكثر من (30) يهودياً متزمتاً يدنسون المسجد الأقصى المبارك، ويؤدون طقوساً دينية بحماية الشرطة الإسرائيلية، وأكد عدد من حراس المسجد الأقصى أن المتزمتين اليهود تجولوا في بلحات المسجد ومرافقه وأروقته.</p>	<p>2012/9/12م</p>
<p>أكثر من (60) مستوطناً إسرائيلياً اقتحموا المسجد الأقصى المبارك عبر باب المغاربة، وتجولوا في ساحاته، وهم يؤدون بعض الشعائر التلمودية، يرافقهم بعض عناصر قوات الاحتلال الخاصة.</p>	<p>2012/9/16م</p>
<p>قوات الاحتلال الإسرائيلي تفرض إجراءات مشددة على مدينة القدس المحتلة، سيما في بلدتها القديمة ومحيطها، حيث منع الاحتلال المواطنين وطلاب العلم ممن تقل أعمارهم عن الخامسة والأربعين عاماً من دخول المسجد الأقصى المبارك، فيما سمحت باقتحامه لمجموعات صغيرة ومتتالية من المستوطنين، وذلك عبر بوابة المغاربة.</p>	<p>2012/9/25م</p>
<p>مظاهر استفزاز ديني طالبت المسلمين والمسيحيين على حد سواء، فأثناء اقتحام جماعات يهودية متطرفة للمسجد الأقصى المبارك،</p>	<p>2012/10/2م</p>

وأداء طقوس تلمودية في ساحاته، تم الكشف عن اعتداء على إحدى الكنائس المسيحية في القدس، وإقدام متطرفين يهود على خط شعارات مسيئة للسيد المسيح - عليه السلام - والديانة المسيحية.

شرطة الاحتلال المتمركزة على بوابات المسجد الأقصى المبارك الخارجية تمنع طالبات حلقات العلم في المسجد من دخوله، من جهة أخرى شددت شرطة الاحتلال من إجراءاتها على بوابات المسجد الأقصى، وقامت بالتدقيق في البطاقات الشخصية للمصلين، واحتجزتها إلى حين خروج المصلين من المسجد إضافة إلى قيام مجموعات صغيرة ومنتالية من المستوطنين باقتحام المسجد من جهة بوابة المغاربة، برفقة حراسات معززة من الوحدات الخاصة في شرطة الاحتلال.

2012/10/3م

قوات كبيرة من الشرطة وحرس الحدود ووحدات المستعربين اقتحمت ساحات المسجد الأقصى المبارك، فور انتهاء صلاة الجمعة، وشرعت بإطلاق القنابل المسيلة للدموع، وقنابل الصوت، والرصاص المطاطي، واعتدت على المصلين بالهراوات، ولاحقتهم بحركة سريعة، وفي انتشار واسع داخل الساحات باتجاه متوضاً الكأس بين قبة الصخرة والمسجد القبلي.

2012/10/5م

عشرات المستوطنين اقتحموا المسجد الأقصى المبارك في محاولة لأداء شعائر تلمودية وتوراتية.

2012/10/9م

قوة من (30) ضابطاً إسرائيلياً بلباسهم العسكري اقتحمت

2012/10/14م

<p>ساحات المسجد الأقصى المبارك، من خلال باب المغاربة، ومكثت في الساحات لأكثر من ساعة، وذلك ضمن ما يعرف ببرنامج جولات الإرشاد والاستكشاف العسكرية.</p>	
<p>عضو الكنيست أوري أريئيل - رئيس لجنة رقابة الدولة في الكنيست - اقتحم المسجد الأقصى المبارك، برفقة ضابط احتلالي، بالإضافة إلى قيادات أخرى، وتجولت المجموعة بجراحة مشددة في نواحي المسجد أكثر من ساعة ونصف، تخللها تبادل شروح حول المصلى المرواني وغيره من المرافق.</p>	<p>2012/10/15م</p>
<p>الشرطة الإسرائيلية تمنع موظف الأوقاف الإسلامية طارق الهشلمون، من دخول المسجد الأقصى المبارك، بحجة أن ضابط المقدسات أصدر أمراً شفوياً بمنعه من دخول المسجد بشكل مفتوح.</p>	<p>2012/10/20م</p>
<p>في معركة الانتخابات الإسرائيلية؛ اقتحم "موشيه فيغلين" أحد قيادات حزب الليكود والمتنافس على مقعد في قائمة الحزب للانتخابات الإسرائيلية القادمة، يقتحم المسجد الأقصى المبارك، برفقة عدد من المستوطنين والحاخامات من باب المغاربة.</p>	<p>2012/11/4م</p>
<p>الشرطة الإسرائيلية فرضت قيوداً مشددة على دخول المصلين إلى المسجد الأقصى المبارك، وسمحت بدخول الرجال من سن (40) فما فوق من حاملي بطاقات الهوية الزرقاء فقط، أما النساء فلم تفرض أي قيود على دخولهن.</p>	<p>2012/11/16م</p>
<p>القيادي في حزب الليكود الإسرائيلي موشيه فيغلين، يرافقه (25) مستوطنًا، تجولوا في أنحاء من المسجد الأقصى المبارك، فيما حاول</p>	<p>2012/12/3م</p>

<p>بعضهم تأدية بعض الشعائر الدينية اليهودية والتلمودية، ووسط حراسة مشددة من قوات الاحتلال الإسرائيلي، وكانت مجموعة من جنود الاحتلال ومجنذاته بلباسهم العسكري قامت باقتحام المسجد الأقصى وتنظيم حلقات استكشافية في أنحاء متفرقة من المسجد الأقصى المبارك.</p>	
<p>(60) مستوطناً يقتحمون المسجد الأقصى المبارك من خلال باب المغاربة، وينظمون جولة في أنحاء متفرقة من المسجد، تخللها محاولة أداء بعض الشعائر التوراتية والتلمودية، وذلك وسط حراسة مشددة من قوات الاحتلال.</p>	<p>2012/12/10م</p>
<p>نحو (70) مستوطناً اقتحموا المسجد الأقصى المبارك على دفعتين من جهة باب المغاربة، وسط حراسة مشددة من قوات الشرطة الإسرائيلية وحرس الحدود، وكانت مجموعة مؤلفة من (25) جندياً إسرائيلياً بلباسهم العسكري قد اقتحموا المسجد الأقصى ضمن ما يسمى برنامج الإرشاد والاستكشاف العسكري.</p>	<p>2012/12/12م</p>
<p>مجموعة من المتطرفين اليهود ومرشحين للانتخابات اقتحمت المسجد الأقصى مرات عدة تحت حراسة قوات الاحتلال.</p>	<p>2012/12/31م</p>
<p>2013</p>	
<p>ما يسمى بالشرطة الإسرائيلية توقف أحد نشطاء اليمين المتطرف خلال جولة له في بلحات المسجد الأقصى المبارك مع مجموعة أخرى من زملائه بعد أن حاولوا أداء بعض الطقوس التلمودية.</p>	<p>2013/1/1م</p>
<p>سلطات الاحتلال الإسرائيلي تكثف وتيرة الحفريات حول المسجد</p>	<p>2013/1/2م</p>

<p>الأقصى المبارك من الجهتين الغربية والجنوبية، خاصة في مناطق طريق باب المغاربة، والقصور الأموية، ومدخل وادي حلوة.</p>	
<p>في تحد صارخ لقدسية المكان؛ عروسان يؤديان طقوساً تلمودية في المسجد الأقصى المبارك، إضافة إلى قيام ما يقرب من 80 مجنحة باللباس العسكري باقتحام المسجد، مع عدد من المرشدين العسكريين.</p>	<p>2013/1/29م</p>
<p>من بينهم عضو الكنيست فيغلين؛ مستوطنون ومجنندات يترددون على مناطق محددة في ساحات المسجد الأقصى المبارك، وسط تواجد مكثف وحراسة لصيقة من الشرطة الإسرائيلية.</p>	<p>2013/2/5م</p>
<p>السلطات الإسرائيلية تستكمل أعمال الهدم لمبان تاريخية في الناحية الشمالية من ساحة البراق، وذلك توطئة لإقامة منشآت ومراكز خدماتية، وبناء كنيس ومبنى، أطلق عليه الإسرائيليون مبنى شتراوس.</p>	<p>2013/2/6م</p>
<p>عشرات الجنود والضباط الإسرائيليين يتجولون في المسجد الأقصى المبارك، ومستوطنون يُدخلون مجسماً للهيكل إلى بلحاته، في حين تواصل جرافات الاحتلال هدم واجهات وقناطر ملاصقة لعقارات إسلامية وبقية من العصر المملوكي والعثماني في ساحة البراق.</p>	<p>2013/2/7م</p>
<p>مجموعة من الشابات المتطرفات ينشرن صوراً مخلة بالأداب، التقطنها في ساحة مسجد قبة الصخرة المشرفة.</p>	<p>2013/2/8م</p>
<p>في تقرير إحصائي أعدته مؤسستان مقدسيتان حول انتهاكات</p>	<p>2013/2/15م</p>

<p>سلطات الاحتلال للمسجد الأقصى المبارك: أحد عشر ألف مستوطن وجندي اقتحموا المسجد الأقصى المبارك العام الماضي، ومشاريع احتلالية متتابعة لقوانين تتعلق بتقسيم المسجد.</p>	
<p>مرشح حزب البيت اليهودي اليميني القومي الديني المتشدد (جيري غيمبل) يتحدث علناً إلى أعضاء من كنيسة في فلوردا عن تفجير قبة الصخرة</p>	<p>2013/2/20م</p>
<p>الاحتلال يمنع من هم دون سن الـ (45) عاماً من طلاب مصاطب العلم من دخول المسجد الأقصى المبارك، حيث اعترضت قواته نحو 20 طالبة وطالباً من طلاب مشروع إحياء مصاطب العلم في المسجد الأقصى المبارك.</p>	<p>2013/2/24م</p>
<p>قوات الاحتلال الإسرائيلي تعتقل أربعة مقدسين تواجدوا بجوار المسجد الأقصى المبارك، في حين سمحت لنحو مئة مستوطن باقتحام المسجد بحراسة مشددة من قبل عناصر شرطتها.</p>	<p>2013/2/25م</p>
<p>ضابط من شرطة الاحتلال الإسرائيلي يركل القرآن الكريم بقدمه، ويعتدي على المشاركات في حلقة مصاطب العلم الخاصة بالنساء داخل بلحات المسجد الأقصى المبارك، من جهة باب المغاربة.</p>	<p>2013/3/3م</p>
<p>إحباط محاولة عضو الكنيست موشي فيغلين، القيادي في حزب الليكود، اقتحام قبة الصخرة المشرفة.</p>	<p>2013/3/4م</p>
<p>المصلون يحبطون محاولة مجموعة من طلاب كلية الآثار في جامعة تل أبيب وجامعة بار إيلان اقتحام الجامع القبلي المسقوف والصخرة المشرفة.</p>	<p>2013/3/5م</p>

ما يسمى بشرطة الاحتلال المتمركزة على بوابات المسجد الأقصى المبارك تمنع نحو (50) طالبة من طالبات مصاطب العلم من دخول المسجد الأقصى المبارك.	2013/3/7م
إصابة أكثر من (60) مصلياً بجروح وحالات اختناق بالغاز المسيل للدموع، إثر اقتحام الشرطة الإسرائيلية لباحات المسجد الأقصى المبارك، عقب صلاة الجمعة، فيما اعتقلت عدداً من الشبان.	2013/3/8م
شرطة الاحتلال المتمركزة على بوابات المسجد الأقصى الرئيسية تمنع طالبات حلقات العلم من الدخول إلى المسجد الأقصى المبارك.	2013/3/11م
شرطة الاحتلال تفرض قيوداً مشددة على دخول المصلين للمسجد الأقصى المبارك، حيث أعلنت أنها لن تسمح لمن هم دون سن (50) عاماً من دخوله.	2013/3/15م
ما يسمى بالناطقة باسم الشرطة تقول: إنه تقرر السماح بالدخول للرجال من عمر (50) عاماً وما فوق من حاملي الهوية الإسرائيلية الزرقاء فقط، بينما لن يتم فرض أي قيود عمرية على دخول النساء.	2013/3/22م
إجباط محاولة تسلل (3) مستوطنين إلى المسجد الأقصى المبارك من خلال باب المطهرة.	2013/3/23م
سلطات الاحتلال تمنع شباب مصاطب العلم ممن هم دون (45) عاماً من دخول المسجد الأقصى المبارك، إضافة إلى التدقيق في هويات الداخلين إلى المسجد، والخارجين منه.	2013/3/24م
أكثر من (40) مستوطناً اقتحموا المسجد الأقصى المبارك من باب	2013/3/25م

<p>المغاربة، وأدوا طقوساً تلمودية بحراسة الشرطة الإسرائيلية.</p>	
<p>عشرات المستوطنين اقتحموا بلحات المسجد الأقصى المبارك، بحراسة مشددة من قوات الاحتلال الإسرائيلي، وذلك في مجموعات منظمة.</p>	<p>2013/3/27م</p>
<p>جماعات يهودية تنشط في نشر أسطورة الهيكل، افتتحت معبد الهيكل قبالة ساحة المغاربة في الجهة الغربية للمسجد الأقصى المبارك، وسط مشاركة فاعلة من قبل المستوطنين والسياح.</p>	<p>2013/3/28م</p>
<p>عشرات المستوطنين اقتحموا ساحات المسجد الأقصى المبارك من باب المغاربة، وقام أحدهم خلال جولتهم بشرب الخمر، في حين حاولت مستوطنة تبويل ابنتها عند شجرة زيتون في المنطقة.</p>	<p>2013/3/30م</p>
<p>نحو (280) متطرفاً إسرائيلياً اقتحموا المسجد الأقصى المبارك، وسط حراسة أمنية مشددة، وقاموا بتدنيس إحدى مصاطب العلم في الأقصى، واعتدوا على عدد من طلابها، ونفذ هذا الاقتحام من جهة باب المغاربة، الذي تستولي السلطات الإسرائيلية على مفاتيحه.</p>	<p>2013/3/31م</p>
<p>شرطة الاحتلال المتمركزة على بوابات المسجد الأقصى المبارك تمنع مجموعة من طالبات العلم المقدسيات من دخول المسجد الأقصى المبارك، وتطلب منهن مراجعة مركز التوقيف المعروف باسم "القشلة" في منطقة باب الخليل في القدس الشريف.</p>	<p>2013/4/1م</p>
<p>في تقرير نشر في جريدة القدس: خلال آذار تصاعدت الانتهاكات الإسرائيلية ضد المقدسيين في المدينة المقدسة، حيث أبعدت ما</p>	<p>2013/4/4م</p>

<p>يقرب من (40) مواطناً عن المسجد الأقصى، واعتقلت حوالي (150) مقدسياً.</p>	
<p>الناطقة بلسان الشرطة الإسرائيلية لوبا السمري تعلن أنه سيسمح للرجال من جيل (50) عاماً وما فوق من حملة الهوية الزرقاء فقط بدخول المسجد الأقصى المبارك، بينما لن يتم فرض قيود على النساء.</p>	<p>2013/4/5م</p>
<p>في تعد سافر استهدف المسجد الأقصى المبارك، قام القيادي اليهودي المتطرف، يهودا كليك، بنشر صورة على صفحته الخاصة على موقع التواصل الاجتماعي "الفيسبوك"، تظهر فيها الصخرة المشرفة وقد استبدل القبة الذهبية بقبعة يرتديها اليهود والمستوطنون، مكتوب عليها شعارات تلمودية، يذكر أن كليك أحد المروجين لأسطورة بناء الهيكل، وأحد المنظمين البارزين لاقتحامات المستوطنين للمسجد الأقصى المبارك.</p>	<p>2013/4/8م</p>
<p>الشيخ عزام الخطيب، مدير دائرة الأوقاف الإسلامية بالقدس المحتلة، يقول: إن جرافة إسرائيلية قامت بأعمال حفر في ساحة البراق، تمهيداً لتنفيذ مخطط بناء مركز ديني يهودي في الساحة المعروفة باسم "بيت شتراوس".</p>	<p>2013/4/9م</p>
<p>ما يسمى بالمحكمة العليا الإسرائيلية ترفض التماساً بإلغاء القيود التي تضعها سلطات الاحتلال على دخول المصلين دون سن (50) عاماً، إلى المسجد الأقصى المبارك أيام الجمعة، وكان (3) فلسطينيين من القدس الشرقية تقل أعمارهم عن (50) عاماً تقدموا</p>	<p>2013/4/10م</p>

<p>بالتماس للمحكمة، من أجل إصدار قرار يقضي بإلغاء القيود التي تفرضها الشرطة الإسرائيلية على دخول المصلين إلى المسجد الأقصى المبارك من أجل الصلاة فيه.</p>	
<p>عشرات المستوطنين اقتحموا المسجد الأقصى المبارك، ونظموا مسيرة لفرض السيادة اليهودية عليه.</p>	<p>2013/4/16م</p>
<p>مصادر إسرائيلية تكشف النقاب عن أن سلطات الاحتلال تدرس إمكانية السماح لليهود بالصلاة في المسجد الأقصى المبارك.</p>	<p>2013/4/18م</p>
<p>بعد تحذيرات الأوقاف؛ قوات الاحتلال تمنع عضو الكنيست موشيه فيغلين من اقتحام المسجد الأقصى المبارك.</p>	<p>2013/4/29م</p>
<p>مؤسسة الأقصى تؤكد أن السلطات الإسرائيلية وأذرعها المختلفة تواصل تنفيذ "مخطط زاموس" لتهويد محيط المسجد الأقصى المبارك، حيث يتضمن المخطط "حديقة تيدي الجديدة"، ومشروع "قطار البراق الهوائي"، و"مركز اينشتاين"، بالإضافة إلى المشاريع التي تنفذ في منطقة ساحة البراق وجواره، كمشروع "بيت شتراوس" و"مظاهر الهيكل".</p>	<p>2013/5/6م</p>
<p>عدد من الإصابات بين صفوف المصلين في ساحات المسجد الأقصى المبارك، بعد محاولة اقتحامه من قبل عشرات المستوطنين من باب الأسباط.</p>	<p>2013/5/7م</p>
<p>ما يسمى بشرطة الاحتلال تسمح للمستوطنين باقتحام المسجد الأقصى المبارك، وتفرض قيوداً مشددة لمنع المواطنين الفلسطينيين من دخوله، في حين اقتحمت مجموعة من المتطرفين اليهود على</p>	<p>2013/5/7م</p>

<p>دفعتين صباحية مكونة من (50) شخصاً، وبعد الظهر اقتحم المسجد أشخاص يرافقهم أعضاء الكنيسة تحت حماية الشرطة والقوات الخاصة وحرس الحدود الذين اعتدوا على المصلين وطلاب مصاطب العلم، مما أسفر عن إصابة العديد منهم.</p>	
<p>بمناسبة ما يسمى عيد الشفوعوت "البواكير، ونزول التوراة"؛ مجموعة من المستوطنين اقتحمت ساحات المسجد الأقصى المبارك من باب المغاربة، فيما اندلعت اشتباكات بين الشبان وقوات الاحتلال بعد محاولة عدد من المتطرفين اقتحام المسجد من بابي حطة والملك فيصل.</p>	<p>2013/5/15م</p>
<p>المئات من المواطنين الفلسطينيين يتصدون لاقتحام جماعي يهودي للمسجد الأقصى المبارك، والشرطة الإسرائيلية تغلق أبواب المسجد أمام الاقتحامات التي تزامنت وعيد نزول التوراة اليهودي.</p>	<p>2013/5/16م</p>
<p>مستوطنة عروس تؤدي طقوساً دينية تلمودية عند باب القطانين، أحد أبواب المسجد الأقصى المبارك.</p>	<p>2013/5/19م</p>
<p>سلطات الاحتلال تشرع بتنفيذ أعمال حفر في ساحة البراق، وفي منطقة القصور الأموية جنوب المسجد الأقصى المبارك، وذلك بالتزامن مع وصول خبراء اليونيسكو، للتحقيق وتقييم حال التراث، والحفاظ على البلدة القديمة في القدس وأسوارها.</p>	<p>2013/5/20م</p>
<p>نائب وزير المواصلات الإسرائيلي تقتحم المسجد الأقصى المبارك قبل يوم من زفافها وسط حراسة أمنية مشددة، ورافقها عدد من أقاربها والحاخامات.</p>	<p>2013/5/26م</p>

<p>عشرات المجنندات اقتحمن ساحات المسجد الأقصى المبارك بلباسهن العسكري، إضافة إلى نحو عشرة من عناصر مخابرات الاحتلال، وكذلك نحو (25) مستوطناً اقتحموا المسجد من جهة باب المغاربة.</p>	<p>2013/5/27م</p>
<p>ضابطان إسرائيليان اقتحما بالقوة مسجد قبة الصخرة المشرفة، في محاولة لعرقلة أعمال الترميم، التي تتم داخل المسجد، وحاولا الصعود إلى السقالات المستخدمة في عملية ترميم السيفساء التي تجري منذ سنوات، كما قاما باستفزاز العاملين وموظفي الإعمار المتواجدين في المكان.</p>	<p>2013/5/28م</p>
<p>ما يسمى بضابط المقدسات في شرطة الاحتلال، يجدد قراراً بإبعاد حارس المسجد الأقصى المبارك في القدس المحتلة سامر أبو قويدر إلى ما بعد شهر رمضان الكريم.</p>	<p>2013/6/4م</p>
<p>مجموعة من المستوطنين وطلاب الجامعات والمدارس الدينية اليهودية يقتحمون المسجد الأقصى المبارك من باب المغاربة، ضمن ما يسمى "برنامج السياحة"، حيث قاموا بجولات إرشادية، تمركزت في جهة المصلى المرواني، وسط حراسة أمنية مشددة من الشرطة الإسرائيلية.</p>	<p>2013/6/5م</p>
<p>المستوطنون المتطرفون يواصلون اقتحامهم للمسجد الأقصى المبارك، من جهة باب المغاربة، بحراسات معززة ومشددة، على شكل مجموعات صغيرة ومنتالية، حيث جابوا مرافق المسجد وباحاته.</p>	<p>2013/6/12م</p>
<p>مجموعة من الصحافيين اليهود المتدينين العاملين في وسائل إعلام</p>	<p>2013/6/13م</p>

إسرائيلية رئيسية، اقتحمت المسجد الأقصى المبارك، وقامت بجولة في أرجائه، برفقة خبير آثار إسرائيلي، وذلك بهدف الاطلاع على الوضع الراهن في المسجد الأقصى المبارك، والاستفادة من المعلومات التاريخية المتعلقة بالمكان، سيما تلك التي تتعلق ببناء الهيكل المزعوم على حسابه.

أحدهم اعتلى على أحد حراس المسجد؛ أربعة من اليهود المتطرفين استلقوا على الأرض، وأدوا طقوسهم الدينية أمام باب السلسلة في المسجد الأقصى المبارك.

2013/6/19م

مجموعة من المستوطنين وطواقم إعلام إسرائيلية يتقدمهم عضو حزب الليكود/ يهودا كليك، اقتحموا المسجد الأقصى المبارك على دفعتين، من جهة باب المغاربة، وسط حراسة مشددة من قبل قوات الاحتلال الإسرائيلي.

2013/6/23م

مؤسسة الأقصى للوقف والتراث تكشف عن قيام السلطات الإسرائيلية وأذرعها التنفيذية بجملة من الحفريات الجديدة، في ثلاثة مواقع قريبة من المسجد الأقصى المبارك في وقت واحد، وهذه المواقع هي: في منطقة الطرف الجنوبي لطريق باب المغاربة، والطرف الشرقي للقصور الأموية جنوب المسجد الأقصى، وفي الطرف الجنوبي لدخل وادي حلوة في بلدة سلوان.

2013/6/24م

مجموعات من المستوطنين اقتحموا المسجد الأقصى المبارك من باب المغاربة، بدعوة من عضو الكنيست الإسرائيلي موشيه فيغلين، بحراسة مشددة من الشرطة والقوات الخاصة الإسرائيلية، وذلك على ثلاث دفعات.

2013/6/27م

نحو (60) مجنّدة من جيش الاحتلال بلباسهن العسكري اقتحمن
بلحات المسجد الأقصى المبارك، ضمن ما يطلق عليه "الجولات
الإرشادية الاستكشافية"، وذلك من جهة باب المغاربة، وسط
حراسة مشددة من قوات الاحتلال.

2013/7/1م

ما يسمى بالشرطة الإسرائيلية المتمركزة على بوابات المسجد
الأقصى المبارك منعت الموظف بدائرة الأوقاف الإسلامية حسام
سدر، من مزاوله عمله في المسجد الأقصى.

2013/7/4م

في تحريض سافر؛ وزير الإسكان يدعو لبناء "الهيكل" مكان
المسجد الأقصى المبارك.

2013/7/5م

ما يقرب من (200) طفل من أطفال المستوطنين والشباب
اليهودي اقتحموا المسجد الأقصى المبارك، وسط تصدي المصلين
والمرابطين وطلاب مصاطب العلم بالتكبيرات، محاولين أداء
طقوسهم الدينية.

2013/7/8م

في أول يوم من أيام شهر رمضان المبارك؛ عشرات المتطرفين اليهود
اقتحموا ساحات المسجد الأقصى، ورددوا عبارات عنصرية ضد
العرب، بحراسة قوات كبيرة ومشددة من الشرطة وحرس الحدود،
وذلك عبر باب المغاربة.

2013/7/10م

قوات الاحتلال تنشر (5) آلاف شرطي وجندي من حرس الحدود
في محيط البلدة القديمة للمسجد الأقصى المبارك، وتمنع من هم دون
الأربعين من دخول القدس، وقد تمكن (200) ألف مصلٍ فقط
من أداء صلاة الجمعة الأولى من رمضان في المسجد الأقصى المبارك.

2013/7/12م

<p>عشرات المستوطنين بدءوا باقتحام المسجد الأقصى المبارك وتدنيسه من جهة باب المغاربة، بحراسة مشددة من قوات الاحتلال، وذلك عشية ما يطلقون عليه التاسع من آب، ذكرى خراب الهيكل المزعوم.</p>	<p>2013/7/15م</p>
<p>مزاعم عن وجود حي يهودي قديم أسفل جدار المسجد الأقصى المبارك؛ سلطة الآثار الإسرائيلية تعترف بأن حفرياتها الأخيرة وصلت إلى عمق أربعة أمتار أسفل أساسات المسجد، وبالتحديد في أقصى الطرف الجنوبي الغربي للمسجد الأقصى.</p>	<p>2013/7/17م</p>
<p>سلطات الاحتلال تمنع مدير مؤسسة عمارة الأقصى والمقدسات حكمت نعامته، من دخول المسجد الأقصى المبارك، لفترة غير محددة.</p>	<p>2013/7/17م</p>
<p>الشرطة الإسرائيلية تقرر نشر أعداد كبيرة ومعززة من قواتها في مختلف شوارع المدينة، خاصة في محيط البلدة القديمة والمسجد الأقصى المبارك، وذلك عشية الجمعة الثانية من رمضان، وتقول إنها ستسمح للرجال من عمر (40) عاماً وما فوق بالدخول إلى القدس.</p>	<p>2013/7/18م</p>
<p>جماعة يهودية تنتج فيلماً ثلاثي الأبعاد، يتضمن جولة موسعة في أرجاء المسجد الأقصى، باعتباره "الهيكل"، الذي يسعى اليهود إلى بنائه على أنقاض "المسجد الأقصى المبارك"، لا قدر الله، ويقدم في الفيلم شرحاً وافياً عن معالم المسجد الأقصى المبارك، التي يظهرها على أنها جنبات الهيكل، ويتضمن الفيلم كذلك تزويراً كبيراً لتاريخ هذه المعالم الإسلامية.</p>	<p>2013/7/18م</p>

<p>سلطات الاحتلال تمنع من هم دون سن (40) عاماً من دخول المسجد الأقصى المبارك للصلاة فيه، وتنشر قواتها من الشرطة الإسرائيلية وحرس الحدود في مداخله، منذ ساعات الفجر الأولى، في حين حلقت في سماء المدينة طائرة تابعة للشرطة، ومنطاد يراقب حركة السير والمصلين.</p>	<p>2013/7/19م</p>
<p>المئات من المصلين وطلاب مصاطب العلم في المسجد الأقصى المبارك، يتصدون لمجموعة من اليهود المتطرفين بقيادة الليكودي يهودا كليك، حاولوا اقتحام المسجد بحماية الشرطة وقوات مدججة من حرس الحدود والقوات الخاصة الإسرائيلية.</p>	<p>2013/7/28م</p>
<p>سلطات الاحتلال الإسرائيلية تشدد من إجراءاتها العسكرية على الحواجز، وتغلق العديد من الطرقات، كما وضعت مكعبات اسمتية على المعابر والحواجز، وكثفت من عملية التدقيق في هويات المصلين، في حين منعت المواطنين الذين تقل أعمارهم عن (40) عاماً من الدخول إلى القدس.</p>	<p>2013/8/1م</p>
<p>حركات ومنظمات يهودية تنشط في تحقيق "خرافة الهيكل المزعوم"، تدعو إلى تنظيم مسيرة وتظاهرة حاشدة عند أبواب المسجد الأقصى المبارك، للمطالبة بحرية دخول اليهود للمسجد الأقصى المبارك، الذي يطلقون عليه تسمية "جبل الهيكل".</p>	<p>2013/8/6م</p>
<p>أكثر من 70 متطرفاً يحاولون دخول المسجد الأقصى المبارك بالقوة، من جهة باب السلسلة، إلا أن الشرطة الإسرائيلية منعتهم من تنفيذ خططهم.</p>	<p>2013/8/7م</p>

<p>لجنة الداخلية في الكنيسة تعتزم مناقشة فتح أبواب المسجد الأقصى المبارك أمام اقتحامات اليهود، طوال أيام الشهر، لأداء طقوسهم وشعائهم التلمودية، وفي الأعياد اليهودية بخاصة.</p>	<p>2013/8/11م</p>
<p>المستوطنون يستأنفون اقتحاماتهم للمسجد الأقصى المبارك، وذلك بعد إغلاق "باب السليحة الخارجية" أمامهم منذ أسبوعين، وقد اقتحم ما يقرب من (50) مستوطناً إسرائيلياً المسجد الأقصى المبارك، موزعين على مجموعات، وذلك عبر باب المغاربة.</p>	<p>2013/8/11م</p>
<p>الكشف عن نسخة أولية لترتيب صلوات يهودية في المسجد الأقصى، وتزامن هذا الكشف مع اقتحام (15) مستوطناً وعناصر من المخابرات الإسرائيلية بلباسهم العسكري للمسجد الأقصى المبارك، من جهة باب المغاربة، وذلك وسط حراسة كبيرة من الشرطة وحرس الحدود، حيث تجولوا في بلحاته عبر ما يسمى بجولات استكشافية وإرشادية، بمرافقة مرشدين مزودين بكتيبات تلمودية وخرائط وصور الهيكل المزعوم.</p>	<p>2013/8/13م</p>
<p>ما يسمى بمسجل الجمعيات الصهيونية في مدينة القدس تعطي الموافقة على مشروع رسمي تقدمت به جمعية رسمية يهودية متدينة، لبناء كنيس يهودي على أجزاء من المسجد الأقصى المبارك، ويأتي هذا المشروع في ظل تسارع المخططات والمشاريع الصهيونية التي تستهدف المسجد الأقصى المبارك ومدينة القدس.</p>	<p>2013/8/16م</p>
<p>مؤسسة الأقصى للوقف والتراث تقول في بيان لها: إن الجانب الإسرائيلي على وشك الانتهاء من بناء مسطح حديدي واسع على</p>	<p>2013/8/27م</p>

شكل منصة محمولة بمساحة (450م²)، بالقرب من حائط البراق غربي المسجد الأقصى المبارك، وجنوبي طريق باب المغاربة، فوق الآثار الأموية، بهدف تخصيص هذا المسطح كموقع صلاة لفرقة من اليهوديات المتدينات، التي تطلق على نفسها "نساء المبكى"، ويعني هذا تحويل الموقع عملياً إلى كنيس يهودي.

مؤسسة الأقصى للوقف والتراث تكشف عن قيام سلطة الآثار الإسرائيلية بمحريات جديدة معمقة أسفل المسجد الأقصى المبارك وتكشف عن وجود نفقين جديدين أسفل المدينة المقدسة والمسجد الأقصى المبارك.

2013/9/1م

لأداء بعض الشعائر التلمودية؛ متطرفون يهود يتقدمهم بعض الحاخامات يقتحمون باحات المسجد الأقصى المبارك من باب المغاربة، وسط حراسة مشددة من قبل شرطة الاحتلال.

2013/9/2م

جموع المصلين والمرابطين تفشل محاولات المتطرفين اليهود أداء صلوات توراتية في المسجد الأقصى المبارك بشكل جماعي، وذلك بمناسبة رأس السنة العبرية.

2013/9/5م

مجموعة من اليهود المتدينين اقتحموا المسجد الأقصى المبارك لأداء صلوات تلمودية عشية رأس السنة العبرية.

2013/9/5م

ما يقرب من (150) متطرفاً اقتحموا المسجد الأقصى المبارك، عبر باب المغاربة، على شكل مجموعات متفرقة، معظمهم من طلبة المدارس الدينية، وذهبوا باتجاه السور الشرقي للمسجد، بالقرب من المصلى المرواني.

2013/9/10م

<p>على رأس مجموعة من المتطرفين والحاخامات؛ وزير الإسكان الإسرائيلي أوري أريئيل اقتحم المسجد الأقصى المبارك، وتجولوا في ساحاته بحراسة مشددة من قبل شرطة الاحتلال وحرس الحدود والقوات الخاصة التي انتشرت في ساحات المسجد الأقصى المبارك.</p>	<p>2013/9/11م</p>
<p>شرطة الاحتلال تمنع المصلين ممن هم دون سن (50) عاماً من دخول المسجد الأقصى المبارك، بما في ذلك طلاب العلم وطالباته، وأغلقت أبواب المسجد أمامهم، فيما قام نحو (100) مستوطن، من الجماعات اليهودية باقتحام المسجد الأقصى من جهة باب المغاربة بحراسة مشددة من قوات الاحتلال، وتجولوا في أنحاء من المسجد الأقصى.</p>	<p>2013/9/12م</p>
<p>الآلاف من المصلين حرموا من الوصول إلى المسجد الأقصى المبارك لأداء صلاة الجمعة فيه، بسبب الإجراءات الإسرائيلية المشددة التي فرضت على المدينة المقدسة، حيث منعت من تقل أعمارهم عن (45) عاماً من الوصول إلى المسجد الأقصى المبارك لأداء الصلاة فيه.</p>	<p>2013/9/13م</p>
<p>ما يسمى بوزير الأمن الداخلي اسحق أهرونوفتش يؤكد أن الشرطة الإسرائيلية ستمنع الأطفال الفلسطينيين من لعب كرة القدم في الساحات المحيطة بالمسجد الأقصى المبارك.</p>	<p>2013/9/13م</p>
<p>مجموعة من شبيبة المدارس التلمودية والمستوطنين المتطرفين يستأنفون اقتحاماتهم للمسجد الأقصى المبارك من جهة باب المغاربة، بحماية معززة من عناصر شرطة الاحتلال الخاصة، ويتقدمهم المتطرف يهودا كليك.</p>	<p>2013/9/15م</p>

<p>سلطات الاحتلال تمنع من هم دون (45) عاماً من دخول المسجد الأقصى المبارك، وذلك عشية ما يسمى بعيد العرش اليهودي، فيما اقتحم نحو (60) مستوطناً ساحات المسجد الأقصى المبارك من جهة باب المغاربة، وسط حراسة وإجراءات شرطية مشددة.</p>	<p>2013/9/17م</p>
<p>عناصر القوات الخاصة الإسرائيلية اقتحمت المسجد الأقصى المبارك من باب المغاربة والسلسلة، وانتشرت في بلحاته بالكامل، وحاصرت طلبة مصاطب العلم، وشددت من تواجدها على بوابات المسجد القبلي.</p>	<p>2013/9/18م</p>
<p>عشرات المستوطنين اقتحموا سوق القطانين التاريخي، والمفضي إلى المسجد الأقصى المبارك، وشرعوا بأداء طقوس وشعائر تلمودية خاصة بعيد العرش اليهودي في يومه الأول، وذلك بحراسة معززة من جنود الاحتلال وشرطته.</p>	<p>2013/9/19م</p>
<p>الاحتلال الإسرائيلي يصعد من اقتحاماته للمسجد الأقصى المبارك، إذ بلغ عدد المستوطنين والجماعات التي اقتحمت المسجد الأقصى المبارك نحو (350) مستوطناً على مجموعات، ضمت كل مجموعة (30) مستوطناً وسط حراسة مشددة.</p>	<p>2013/9/22م</p>
<p>شرطة الاحتلال تعتقل مدير قسم الإعلام في مؤسسة الأقصى (محمود أبو عطا) داخل المسجد الأقصى، وتبعده عن المسجد.</p>	<p>2013/9/24م</p>
<p>قوات الاحتلال الإسرائيلي اقتحمت بلحات المسجد الأقصى المبارك، واعتدت على المصلين المعتكفين داخله.</p>	<p>2013/9/25م</p>

<p>واصل المستوطنون المتطرفون اقتحاماتهم للمسجد الأقصى المبارك، وتجوّلوا في باحاته، وقاموا بتأدية طقوس تلمودية، وتقديم شروح عن الهيكل المزعوم.</p>	<p>2013/9/26م</p>
<p>المستوطنون وطلاب المعاهد الدينية المتزمتة في القدس يستأنفون اعتداءاتهم على المسجد الأقصى المبارك، حيث اقتحم المسجد نحو (40) منهم، وذلك ضمن ما يعرف ببرنامج السياحة لغير المسلمين الذي تشرف عليه الشرطة الإسرائيلية وقوات خاصة من باب المغاربة.</p>	<p>2013/9/29م</p>
<p>أكثر من (40) مستوطناً يهودياً اقتحموا المسجد الأقصى المبارك من جهة باب المغاربة، برفقة حراسات مشددة من عناصر الوحدات الخاصة بشرطة الاحتلال.</p>	<p>2013/9/30م</p>
<p>تواصل اعتداءات المتطرفين والمستوطنين اليهود على المسجد الأقصى المبارك في القدس، فقد أدت مجموعة من المستوطنين صلوات وشعائر تلمودية على بوابات المسجد الأقصى المبارك الخارجية، تركزت في بابي القطنين والسلسلة.</p>	<p>2013/10/6م</p>
<p>جماعات يهودية متطرفة بقيادة المتطرف (يهودا كليك) اقتحمت المسجد الأقصى المبارك عبر باب المغاربة، وذلك فيما يسمى (الذكرى ال 848 لصعود الرمبام إلى جبل الهيكل).</p>	<p>2013/10/10م</p>
<p>في سابقة خطيرة؛ عدد من اليهود المتطرفين اقتحموا المسجد الأقصى المبارك، وأدوا طقوساً دينية تلمودية، ورفعوا العلم الإسرائيلي داخل ساحاته.</p>	<p>2013/10/14م</p>

<p>ما يعرف بمُنظمات " الهيكل " تبدأ بتنفيذ دعوات سابقة لاقحام المسجد الأقصى المبارك بشكل جماعي منظم، وذلك على شكل مجموعات صغيرة وامتتالية من جهة باب المغاربة، بحراسة معززة من عناصر الوحدات الخاصة في الشرطة الإسرائيلية.</p>	<p>2013/10/20م</p>
<p>العشرات من المتطرفين يواصلون ضمن مجموعات صغيرة اقتحاماتهم للمسجد الأقصى المبارك من جهة باب المغاربة، وسط حراسة مشددة من قبل قوات الشرطة الإسرائيلية الخاصة.</p>	<p>2013/10/21م</p>
<p>الأحزاب الدينية واليهود المتطرفون يستأنفون اقتحاماتهم شبه اليومية للمسجد الأقصى المبارك، فقد اقتحم عشرات المتزمتين اليهود وعناصر من المخابرات الإسرائيلية المسجد من جهة باب المغاربة وسط حراسة مشددة.</p>	<p>2013/10/27م</p>
<p>متطرفون يهود نظموا جولات استفزازية داخل المسجد الأقصى المبارك، حيث اقتربوا بشكل كبير من طالبات مصاطب العلم، وجلست إحدى المتطرفات على إحدى المصاطب على بعد أمتار من مصطبة أخرى، وألقى أحد الحاخامات بعض الدروس التلمودية والتعليمات الدينية، وحاولوا تقديم الشعائر التلمودية وشرحاً حول الهيكل.</p>	<p>2013/10/31م</p>
<p>النواب العرب في الكنيست يفشلون الجلسة الخاصة بتشريع قانون، قدمه عضو الكنيست عن حزب البيت اليهودي اليميني إيلي دهان يتيح لليهود الصلاة في المسجد الأقصى.</p>	<p>2013/11/4م</p>
<p>المصلون وطلبة حلقات العلم وحراس المسجد الأقصى المبارك</p>	<p>2013/11/6م</p>

<p>يتصدون لمجموعة من مخابرات الاحتلال اقتحموا المسجد، من جهة باب المغاربة، ونفذوا جولة في الجامع القبلي.</p>	
<p>نحو (85) من عناصر المخابرات الإسرائيلية اقتحموا المسجد الأقصى المبارك، وذنسوا المسجد القبلي، والمرواني، وقبة الصخرة، فيما قامت متطرفة يهودية خلال جولتها باستفزاز إحدى طالبات العلم، بإطلاق كلمات نابية ضدها.</p>	<p>2013/11/13م</p>
<p>ما يقرب من (45) مستوطناً اقتحموا منذ ساعات الصباح الأولى المسجد الأقصى المبارك، على شكل مجموعات صغيرة، وتجولوا في بلحاته، محاولين أداء بعض الطقوس التلمودية.</p>	<p>2013/11/18م</p>
<p>عدد من المستوطنين اقتحموا بلحات المسجد الأقصى المبارك، يتقدمهم الناشط الليكودي (يهودا كليك) من جهة باب المغاربة، بحراسة مشددة من شرطة الاحتلال.</p>	<p>2013/11/24م</p>
<p>الشرطة الإسرائيلية تعتقل معلمتين وطالباً من حلقات العلم، والكنيست تبحث تقديم تسهيلات لمقتحمي المسجد الأقصى المبارك وحمائهم.</p>	<p>2013/11/24م</p>
<p>المتطرفون اليهود يواصلون تدفقهم على المسجد الأقصى المبارك من باب المغاربة، برفقة الشرطة الإسرائيلية التي توفر الحماية لهم.</p>	<p>2013/11/27م</p>
<p>أكثر من (150) متطرفاً اقتحموا المسجد الأقصى على شكل مجموعات، ومن بينهم الخاخام المتطرف "يهودا كليك"، وقاموا بجولات في ساحاته، بدءاً من باب المغاربة، باتجاه الجامع القبلي، والمصلى المرواني، وباب الرحمة، والأسباط، وصولاً إلى باب</p>	<p>2013/11/28م</p>

<p>القطانين، وخروجاً من باب السلسلة.</p>	
<p>حالة من التوتر الشديد تسود ساحات المسجد الأقصى المبارك ومرافقه، في ظل الاقتحامات المتواصلة من قبل مجموعات من اليهود، وعناصر الواحد الخاصة في شرطة الاحتلال، وسط تواجد المصلين، وطلبة مدارس القدس وحلقات العلم.</p>	<p>2013/12/1م</p>
<p>المسؤول الإعلامي في مؤسسة الأقصى للوقف والتراث، يقول: إن نحواً من (40) مستوطناً اقتحموا منذ ساعات الصباح المسجد الأقصى المبارك، على دفعات عدة، ونظموا جولة في أنحاء متفرقة من بلحاته.</p>	<p>2013/12/2م</p>
<p>لليوم الثالث على التوالي؛ مجموعات يهودية متطرفة تقتحم بلحات المسجد الأقصى المبارك، من جهة باب المغاربة، استكمالاً لمسيرة المستوطنين في مدينة القدس، التي بدأت في ساعات الصباح الأولى، وطافت عدداً من شوارع القدس، وهتفت بالموت للعرب.</p>	<p>2013/12/3م</p>
<p>تصعيد إسرائيلي في المسجد الأقصى، حيث أعلنت منظمة أمناء الهيكل، عزمها تنظيم مسيرة باتجاه المسجد الأقصى المبارك بمناسبة عيد الأنوار اليهودي "الخانوكه"، وتزامن هذا الإعلان مع اقتحام المسجد من نحو (140) مستوطناً إسرائيلياً، وسط حماية الشرطة والقوات الخاصة الإسرائيلية.</p>	<p>2013/12/4م</p>
<p>المصلون في المسجد الأقصى المبارك احبطوا محاولة منظمات إسرائيلية متشددة إدخال شمعدان إلى المسجد بمناسبة عيد الأنوار اليهودي "الخانوكه".</p>	<p>2013/12/4م</p>

<p>الوحدات الخاصة الإسرائيلية اقتحمت ساحات المسجد الأقصى المبارك وحاصرت مجموعة من المعتكفين في المسجد القبلي، وكانت مجموعة من المستوطنين المتطرفين يتقدمهم (يهودا كليك) اقتحموا الأقصى، بحراسة شرطية مشددة، بدءاً من باب المغاربة، مروراً بالمسجد القبلي، وصولاً إلى باب السلسلة.</p>	<p>2013/12/5م</p>
<p>تحت غطاء من قنابل الصوت المسيل للدموع؛ اقتحمت قوات الاحتلال ساحات المسجد الأقصى المبارك، وحاصرت مئات المصلين في المسجد القبلي.</p>	<p>2013/12/6م</p>
<p>مؤسسة الأقصى للوقف والتراث تكشف عن قيام الاحتلال الإسرائيلي بتنفيذ حفريات جديدة ومعمقة أسفل المسجد الأقصى المبارك، وبالتحديد أسفل باب السلسلة الواقع في الجهة الغربية من المسجد الأقصى المبارك، شمال حائط البراق، تصل إلى عمق نحو 8 أمتار.</p>	<p>2013/12/9م</p>
<p>نحو (80) جندياً إسرائيلياً اقتحموا منذ ساعات الصباح المسجد الأقصى المبارك على دفتين، وتوزعوا كفرق داخل ساحاته، ضمن ما يعرف بالجولات الاستكشافية والإرشادية، حيث تلقوا شرحاً عن الهيكل المزعوم.</p>	<p>2013/12/10م</p>
<p>سلطات الاحتلال تنصب 3 كاميرات مراقبة للمصلين ورصدهم في ساحات المسجد الأقصى المبارك، وذلك على سطح المبنى الموجود في الجهة الشمالية، من صحن قبة الصخرة، الذي يسيطر عليه الاحتلال، ويستعمله كمنخفر شرطة.</p>	<p>2013/12/10م</p>

عشرات المستوطنين اقتحموا المسجد الأقصى المبارك، وتجولوا في أنحاء متفرقة منه، في حين أصدرت مجموعة "الحريديم" المتطرفة فتوى دينية، تدعو إلى اقتحام المسجد الأقصى، والصعود إلى "جبل الهيكل".

2013/12/22م

الشرطة المتمركزة داخل المسجد الأقصى المبارك اعتقلت طالين من طلاب حلقات العلم، خلال تصديهم لمجموعة من المستوطنين، حاولوا أداء طقوسهم التلمودية في باحات المسجد، في حين دعت لجنة في الكنيسة إلى وقف أعمال الصيانة، التي تقوم بها دائرة الأوقاف الإسلامية في القدس، مدعية أن هذه الأعمال تؤدي إلى تدمير الآثار في الموقع.

2013/12/25م

الحاخام المتطرف (يهودا كليك) يقود اقتحام مجموعات المستوطنين اليهود للمسجد الأقصى، ويتولى تقديم رواية تلمودية حول أسطورة الهيكل، وخرافته المزعومة مكان المسجد، وقاموا بجولة مشبوهة في باحات المسجد ومرافقه، خاصة في المنطقة المعروفة باسم "الحرش" بين المصلى الرواني وباب الأسباط.

2013/12/29م





اقتحامات المتطرفين للمسجد الأقصى المبارك وبياحاته



حفریات وأنفاق أسفل المسجد الأقصى المبارك



الخلاصة

من خلال استقراء الأحداث التي عصفت بالقدس ودرتها المسجد الأقصى المبارك، خلال الفترة الممتدة ما بين عام 1967م حتى نهاية عام 2013م، يظهر جلياً ما يخطط له الاحتلال من طمس للمعالم العربية والإسلامية في المدينة المقدسة، فقد لوحظ أن ما نسبته 44% من الاعتداءات على المسجد الأقصى المبارك كانت عبر اقتحامات المتطرفين المدعومين من شرطة الاحتلال، وهي نسبة تقارب النصف، وهي ليست بالقليلة، إذا ما قورنت مع تصنيف الاعتداءات.

أما محاولة إفراغ المسجد الأقصى المبارك من المصلين فبلغت نسبتها 20%، فسلطات الاحتلال تعمل جاهدة على إفراغ المسجد الأقصى المبارك من رواده، لتطلق العنان للمتطرفين أن يعيشوا الفساد بين جنباته، في محاولة يائسة لتهويده والسيطرة عليه وتقسيمه زمانياً ومكانياً.

وفيما يتعلق بمصادرة الأراضي والعقارات التي تحيط بالمسجد الأقصى المبارك ونصب كاميرات المراقبة، فشكلت 17% من مجمل الاعتداءات، الأمر الذي أعاق حركة المواطنين الراغبين في أداء الصلاة في المسجد الأقصى المبارك وقيدها.

من جانب آخر؛ احتلت الحفريات التي تقوم بها ما يسمى بسلطة الآثار، ما نسبته 8% من الانتهاكات على المسجد الأقصى المبارك، وتؤثر هذه الحفريات على أساسات المسجد، الأمر الذي يؤثر سلباً على البناء القائم للمسجد الأقصى المبارك، وتهدف سلطات الاحتلال من وراء ذلك إلى هدم المسجد - لا قدر الله - لبناء الهيكل

المزعوم على أنقاضه، ناهيك عن منع أعمال الترميم وفرض قيود على إدخال المواد اللازمة لذلك، وشكلت هذه الانتهاكات ما نسبته 7% من إجمالي الانتهاكات وبلغت نسبة القرارات القضائية الصادرة بحق المسجد الأقصى المبارك 4%، تنوعت بين قرارات السماح للمتطرفين باقتحام المسجد الأقصى المبارك، أو منع أعمال الترميم، وغيرهما.

علماً بأن هذه الأرقام ليست أرقاماً نهائية، بل هي جزء من الرقم الأكبر، الذي يصعب تحديده، حيث لا يكاد يمر يوم واحد دون أن تنتهك حرمة المسجد الأقصى من هنا أو هناك.

الإعتمادات الإسرانية على المسجد الأقصى المبارك

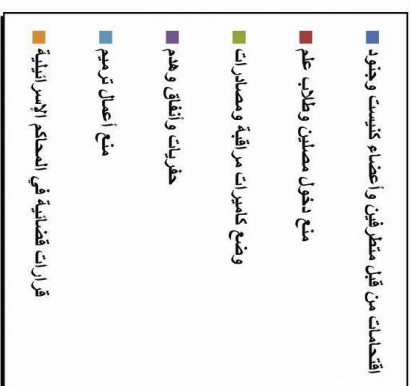
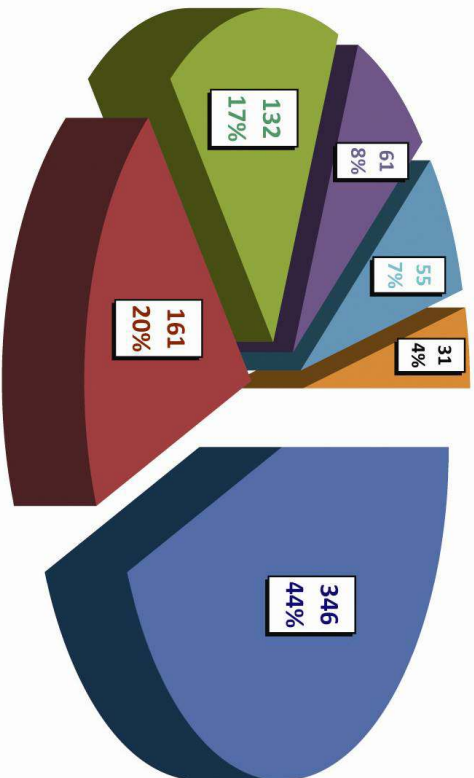

الخاتمة:

بعد استعراض الاعتداءات التي تتعرض لها مدينة القدس والمسجد الأقصى المبارك؛ أرضاً وشعباً ومقدسات، من أخطار الاحتلال والاستيطان والتهويد، فإن مدينة القدس أولى القبلتين ومسرى الرسول الأعظم، صلى الله عليه وسلم، فيها المسجد الأقصى؛ ثالث المسجدين الشريفين، الذي بارك الله حوله، وفيها قبة الصخرة المشرفة، وكنيسة القيامة، هذه المدينة العربية الإسلامية تزرع الآن تحت الاحتلال الإسرائيلي، وتناشد العرب والمسلمين التمسك بعروبيتها وبحقوقهم التاريخية فيها، وبالسيادة عليها مهما طال الزمن، وبلغت التضحيات، وأن يقاوموا عمليات تهجير أهلها، والاستيلاء على عقاراتها، ومصادرة أراضيها، وبناء المستوطنات فيها وحولها، وتغيير معالمها الدينية والتاريخية، وطمس هويتها العربية، كما يقاومون كل اعتداءات اليهود على أماكنها المقدسة الإسلامية والمسيحية، ويعاهدون الله على تحريرها، وإعادة بسط سيادة الأمة عليها. إن الله على كل شيء قدير.